CORTESIA

'GEMINIS' TÊM ENCONTRO HOJE (P. 7)

IMPÔSTO DE RENDA PEDIRÁ PRISÃO DOS SONEGADORES

O Delegado Regional do Impôsto de Renda de Minas Gerais, Sr. Jair Diniz Camargo, advertiu, ontem, que "vai aplicar severamente a lei e pedir a prisão de todos os sonegadores, de acôrdo com a Lei 4.729, que é severa, amedrontadora e ampla, atingindo não apenas pessoas físicas, mas, também, as pessoas jurídicas e todos os que direta ou indiretamente tenham concorrido para a prática de crime de sonegação do Impôsto de Renda."

O Sr. Diniz Camargo voltou a prevenir às pessoas que fizeram falsas declarações, e acrescentou estar trabalhando a fim de que, dentro em breve, os jornais tenham relação de nomes, "a menos que os sonegadores façam um exame de consciência e aproveitem a oportunidade que lhes está sendo dada para retificar suas declarações, fazendo-as, doravante, corretamente".

Lembrou o Delegado do Impôsto de Renda que "não apenas os dirigentes ou titulares das pessoas jurídicas estão passíveis de prisão", mas também seus contadores e auditores que concorram para a falsidade da escrita comercial.

O Sr. Diniz Camargo referiu-se a outro crime, de que trata a Lei 4.357 — apropriação indébita, definida no Código Penal Brasileiro, e ao qual estão sujeitos todos os que não fizeram o recolhimento do impôsto descontado na fonte. O Estado de Minas está incluído, com uma dívida de mais de Cr$ 600 milhões, bem como a Prefeitura e o Instituto de Previdência dos Servidores do Estado.

Macedo: 'Mannesmann ecoa mal'

O General Edmundo de Macedo Soares, que regressou ontem de uma viagem ao Japão e vários países da Europa, inclusive a Alemanha, disse à imprensa que a atitude das autoridades brasileiras no caso da Mannesmann tem repercutido muito mal no exterior. O presidente da Confederação Nacional da Indústria visitou a sede da Mannesmann, em Dusseldorf, e ouviu os alemães acusarem o Govêrno brasileiro de lhes dar "um tratamento muito feio."

SURSAN tem novos diretores

O Governador Negrão de Lima e o Sr. Augusto Maia Penido, Secretário de Viação e Obras e presidente da SURSAN, deram posse, ontem, em solenidade no Palácio Guanabara, aos novos diretores da autarquia. O Sr. Negrão de Lima lembrou que a SURSAN fôra por êle criada e espera dos técnicos "um trabalho profícuo em benefício da transformação da cidade". *(Ler na pág. 3)*

Táxis dão golpe da bandeira 2

O Departamento de Trânsito tem recebido centenas de queixas contra motoristas de táxis que estão aplicando, cada vez mais, o conhecido "golpe da bandeira 2", cobrando assim o dôbro da tarifa, durante o dia. Deixando a bandeira preta (2) ligeiramente levantada, o motorista impede que o passageiro perceba a manobra. E quando alguém reclama, êle alega ter havido apenas um descuido. Há ainda outros golpes, como o de escolher caminhos mais longos, quando percebe que o passageiro não conhece a cidade. *(Ler na pág. 2)*

50 anos do carnaval carioca

O Museu da Imagem e do Som inaugurou a Exposição "50 anos de carnaval carioca", com fotografias documentando tôda a história do carnaval, desde o início do século. Vêem-se, inclusive, os teatros e cine-teatros, hoje demolidos, onde o carioca se divertia na "belle époque". A exposição ficará aberta até o fim do carnaval de 66. Ocupa quatro salas, uma delas dedicada aos desfiles da década de 20.

O TEMPO

Bom, com nebulosidade, passando a instável, com chuvas e trovoadas. **TEMPERATURA:** Elevada, declinando após. **VENTOS:** Variáveis, fracos a moderados com rajadas. Visibilidade boa. **MÁXIMA:** 39,0 (Bangu). **MÍNIMA:** 22,5 (Santa Teresa).

O DÓLAR

O dólar-papel foi cotado, no fechamento a Cr$ 2.210 para compra e a Cr$ 2.215 para venda.

Diario Carioca

Fundado por J. E. DE MACEDO SOARES em 1928

Rio de Janeiro, quarta-feira, 15 de dezembro de 1965

ANO XXXVII N.º 11.674

BIBLIOTECA NACIONAL

Derrota no domingo já ameaça De Gaulle

Prefeitos dos departamentos da França metropolitana informaram ontem ao Ministério do Interior que não podem afirmar com segurança que o Presidente Charles De Gaulle seja vitorioso nas eleições presidenciais de domingo, contra o candidato esquerdista François Mitterrand, agora apoiado por fôrças antigaullistas que vão da extrema esquerda à extrema direita.

Os jornais parisienses publicaram ontem uma carta de Georges Bidault, mandada do Brasil, aconselhando o eleitorado a preferir Mitterrand a De Gaulle. Bidault, companheiro de De Gaulle na resistência, rompeu com êle por não aceitar a independência da Argélia e fugiu da França quando falhou um complô liderado pelos Generais Salan e Massu, com a sua participação.

Mitterrand, falando ontem pela televisão, fêz uma crítica severa da política interna de De Gaulle, insistindo em que os benefícios do progresso econômico não são equitativamente distribuídos entre as classes sociais. "Os mais beneficiados — afirmou — recebem cada vez mais vantagens. Os menos, cada vez menos."

De Gaulle, comparecendo também à televisão (o que não estava em seus planos originais, pois pretendia vencer sem fazer campanha), afirmou que, em caso de guerra do Ocidente com o mundo comunista, a França ficaria ao lado dos Estados Unidos. (Página 7)

UM QUADRO DE HARMONIA

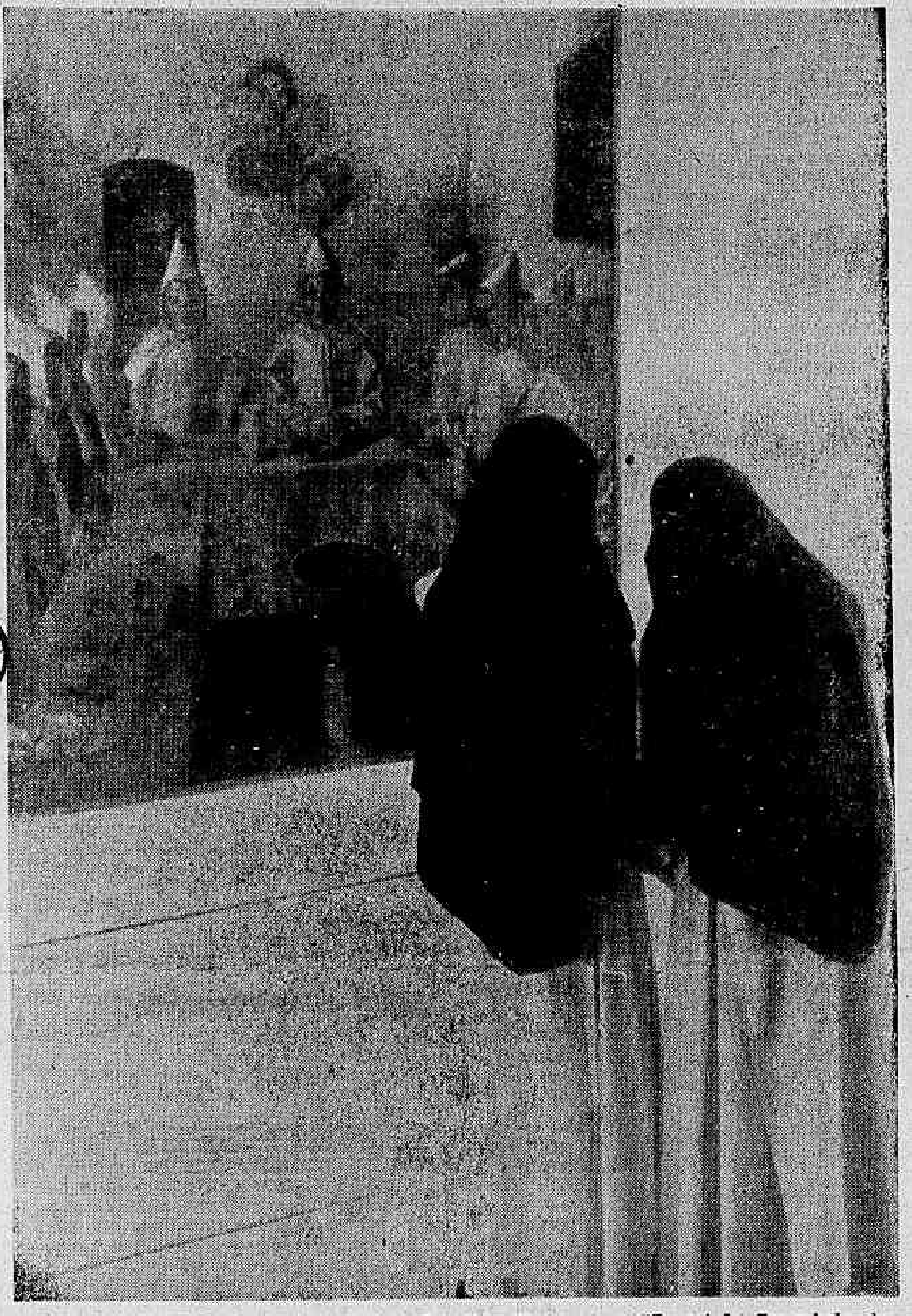

Foi inaugurada ontem, às 18h, no Museu de Arte Moderna, a "Exposição Espanhola do Século XX", coleção de quadros notáveis, entre êles seis de Picasso e dois de Salvador Dali. São, ao todo, 75 quadros avaliados em alguns bilhões de cruzeiros. O Embaixador da Espanha, Sr. Jaime Alba, disse que a mostra constitui homenagem "do velho solar ibérico ao Brasil, seu país-irmão, e em particular, à Cidada Maravilhosa"

Presos 4 suspeitos do 'Peg-Pag'

Após várias diligências em diversos pontos da Cidade, a 3.ª Subseção de Vigilância (Botafogo) prendeu os irmãos Válter, Carlos, Arnaldo e Nivaldo Alves de Sousa, êste último soldado optante da PM, como suspeitos do latrocínio ocorrido domingo no Supermercado "Peg-Pag", na Gávea — e à hora em que encerrávamos esta edição a Delegacia de Homicídios investigava, em Caxias, outros suspeitos: os soldados da PM, Jaguar, João Paraíba e Augusto, do 6.º Batalhão.

Todos os irmãos Alves de Sousa declaram inocência, embora um dêles, o PM, tenha recebido a Polícia a bala, em sua casa de Padre Miguel. Só depois de a casa ser metralhada no teto é que o homem se rendeu, saindo de mãos para cima. As autoridades partiram da presença do carro GB-4-62-52, com dois homens, no Supermercado. De posse da chapa do veículo, a Polícia iniciou diligências, chegando a Carlos Alves de Sousa, seu motorista e proprietário. Seriam quatro — e não dois — os que viajavam no automóvel. Nivaldo, o PM, é acostumado a portar metralhadoras. Na foto, Arnaldo (à esquerda) e Carlos Alves de Sousa. (Página 12)

Gilberto Marinho na ARENA; Negrão talvez

Em ligação telefônica para o Senador Filinto Müller, o Senador Gilberto Marinho comunicou que pretende ingressar na ARENA logo que retorne ao Brasil. A Guanabara, segundo revelou ontem o Deputado Adauto Cardoso — o articulador do Partido neste Estado — deverá dar à ARENA uma das mais fortes seções: nos primeiros entendimentos constatou o Deputado da ex-UDN que não haverá resistências à adesão dos lacerdistas, juntamente com integrantes de todos os setores políticos. Embora sem confirmação oficial, circulou que seu ingresso no Partido situacionista foi um dos pontos do encontro do Governador Negrão de Lima com o Presidente da República, ontem. — (Leia na página 4)

IPM DA PATRULHA INCLUI GENERAIS

O IPM instaurado no Ministério da Aeronáutica para apurar atividades subversivas da Patrulha Auxiliar Brasileira entrou, ontem, na Procuradoria Geral do Superior Tribunal Militar. Figuram como indiciados 94 pessoas, inclusive os Generais Amado Salvador Alfano Carroza, Aristóteles Ribeiro e Leocádio do Rêgo Chavaes, além de vários estrangeiros.

O Encarregado do IPM, Major-Brigadeiro-do-Ar Carlos Alberto Huet de Oliveira, analisou as atividades da entidade, afirmando que "a prova dos autos atesta com exuberância a natureza militar da organização com unidades constituídas, com instrução militar, seus núcleos de pára-quedismo e homens-rãs, de radiocomunicação de vôo, intendência, serviço de trânsito, escolta de patrulha, equipamentos militares e outras atividades."

Entre os 94 indiciados, figuram o General-de-Divisão Amado Salvador Alfano Carroza, Capitão-Médico José do Nascimento Borges, Abílio Álvares da Costa Couto, José Parada de Oliveira, Jaime Rieper, João Roy Rosa, Orlando Delfino, Arnolfo Lima, Francisco Costa Neto, General-de-Exército Aristóteles Ribeiro, Capitão José Benedito de Melo, Professor Laerte Gonçalves, Heródoto Pereira dos Santos, Alcides Ferreira Pacheco, Nélson Gasparini, Aluísio Olaia Pascal, General-de-Divisão Leocádio do Rêgo Chaves, os italianos Antônio Inocente e Bueno Muloni, os japonêses Shigeru Tada e Nitauyeshi Fukushima, os espanhóis Francisco Rebelo Box e Francisco Ferri da Silva, o argentino Henrique Délio Moyano Letelinano Janis Ninders, o uruguaio Jorge Bezerra Aldama, o polonês Zygmund Krause, e a paraguaia Ermiliana Wegios Hortega.

Todos os indiciados estão incursos no artigo 24 combinado com o artigo 48 da Lei de Segurança Nacional, que diz: "constituírem ou manterem os Partidos, associações em geral ou mesmo particular, milícias ou organizações do tipo militar de qualquer natureza ou forma, armadas ou não, com ou sem fardamento, caracterizadas pelas finalidades combativas e pela subordinação hierárquica."

O Major-Brigadeiro-do-Ar Carlos Alberto Huet de Oliveira Sampaio, Encarregado do IPM, diz, depois de descrever as atividades da Patrulha Auxiliar Brasileira, que "ela tão ciosa estava de suas prerrogativas militares que se dava ao luxo de eleborar planos de defesa passiva e da formação de reservas atuantes, de competência privativa do Alto Comando das Fôrças Armadas e do Conselho de Segurança Nacional."

Por sua vez, o Ministro Eduardo Gomes declarou que se "impõe a dissolução da PAB com base no inciso 3.º, art. 21 do Código Civil, razão pela qual determino que se providencie a feitura imediata da expedição ao Sr. Ministro da Justiça e Negócios Interiores pleiteando o encaminhamento ao Judiciário do pedido, para que a entidade em questão seja extinta, na forma do preceituado no artigo 670 do Código de Processo Civil."

— Cumpre salientar que o DOPS, da Secretaria de Segurança Pública do Estado de São Paulo, em processo próprio, concluiu, também, pela ilegalidade da Patrulha Auxiliar Brasileira como violadora da Lei 1.802 e com a conseqüente responsabilidade penal de seus dirigentes e idealizadores — finalizou.

Municipal leva peça infantil

Como acontece na Europa, o Rio terá êste ano a apresentação de peças tìpicamente natalinas, a partir do próximo domingo, quando será levado no Teatro Municipal o "ballet" "Quebra Nozes", em 3 atos, com música de Tchaikovsky e coreografia de Eugênia Feodorova.

O espetáculo artístico é promovido pela Fundação Brasileira de Ballet e conta a história de duas crianças — um menino e uma menina — que vivem num imenso castelo com um tio, que é um bom homem mas tem fama de ter ligação com o demônio e é por isso temido pelas crianças.

No dia de Natal o tio dá um quebra-nozes de presente à menina, que fica muito contente, mas o menino, com inveja, arrebenta o presente. A menina, não conseguindo dormir por estar preocupada com o quebra-nozes "que está passando mal", levanta-se à meia-noite e verifica então que todos os brinquedos adquiriram vida. Aparece um demônio, que é abatido pelo quebra-nozes. Éste leva então a menina a passear no "País da Neve" e no "País do Açúcar".

Radialista tem nôvo salário

Foi assinado, ontem, na Delegacia Regional do Trabalho da Guanabara o acôrdo dos radialistas de rádio e TV. Os radialistas que percebem salários Cr$ 400 mil terão aumento de 40 por cento. Os que recebem quantia superior a Cr$ 400 mil, terão aumento fixo de Cr$ 160 mil.

Quanto à cláusula que trata do delegado sindical, só serão aceitos 2 com mais de 10 anos de serviço e 1 com mais de 2 anos e menos de 7. Nenhum delegado sindical anteriormente indicado poderá exercer a referida função.

Menos carne na GB

Cêrca de 430 açougues da Guanabara foram abastecidos ontem com apenas 137 toneladas de carne, distribuídas pela Cibrazem, enquanto que os frigoríficos particulares distribuíram 115 para 210 outros estabelecimentos. Segundo o Serviço de Divulgação da SUNAB, 98 açougues foram policiados e 60 fiscalizados. Foram autuados cinco estabelecimentos.

Ônibus derrubou árvore

O ônibus 8-76-96-GB, da linha "Praça Sêca-Tiradentes", que transitava em alta velocidade na Avenida Presidente Vargas, ontem pela manhã, desgovernou-se, ao ser fechado por outro veículo derrubou uma árvore e chocou-se violentamente contra outra. Três passageiros sofreram ferimentos leves, tendo o motorista fugido.

Beagle-Biasa Indústria Aeronáutica S. A.

ASSEMBLEIA GERAL ORDINARIA

São convidados os senhores acionistas para a Assembléia Geral Ordinária que se realizará no dia 15 de janeiro de 1966 em 1a. convocação às 14,00 horas e em 2a. convocação às 14,30 horas, na sede da Emprêsa, na Avenida Franklin Roosevelt n.º 39, 6.º andar, grupo 610, Cidade do Rio de Janeiro, Estado da Guanabara, para os seguintes fins:

a) Tomar conhecimento e deliberar sôbre o relatório da Diretoria, balanço geral, conta de lucros e perdas e parecer do Conselho Fiscal, relativos ao exercício de 1964; e

b) — Eleição de membros dos Conselhos Fiscal e Consultivo.

Rio de Janeiro, GB, 29 de outubro de 1965.

Josef Frisch — Diretor Vice-Presidente.

Sérgio Fabiano Mattos Botelho — Diretor Superintendente-Executivo.

RJ: promulgada a nova Constituição

NITERÓI (Sucursal) — A Assembléia Legislativa promulgou solenemente, na sessão plenária de ontem, a nova Constituição fluminense, nos têrmos do Ato Institucional número dois. O presidente Cordolino Ambrósio leu todos os Artigos inserido na Constituição, antes de levá-los a apreciação dos Deputados, dos quais apenas quatro votaram contra.

Uma das emendas mais importantes aprovadas pelo Plenário de autoria do Deputado Calixto Kalil, estabelece que a paridade de vencimentos do funcionalismo dos Três Podêres constituídos se processará pelo padrão mais elevado, respeitando-se os direitos adqüiridos pelos servidores.

Pela nova Constituição, a localidade que desejar a emancipação político-administrativa deverá dispôr da renda mínima de Cr$ 100 milhões, território de 60 quilômetros quadrados e população igual ou superior a 25 mil habitantes. Caberá ao Departamento Estadual das Municipalidades fazer o levantamento das localidades em condições de emancipação e, ao Governador, enviar à Assembléia Legislativa, para homologação, os respectivos processos de criação de novos municípios.

Outra emenda constitucional aprovada permite aos Deputados exercer, cumulativamente, o magistério médio e superior e outra garante aos servidores públicos a aposentadoria aos 30 anos de serviço, com proventos acima do "teto" de vencimentos dos servidores estaduais.

DC-RJ rápidas

- *Subscrito por 55 Deputados, foi apresentado na sessão de ontem da Assembléia Legislativa requerimento convocando reuniões extraordinárias no período compreendido entre 10 de janeiro e 10 de fevereiro. A ajuda de custo de cada Parlamentar foi orçada em Cr$ 700 mil para o período.*
- *O Deputado Dail de Almeida formulou apêlo ao atual Ministro do Trabalho para reestruturar o sindicalismo brasileiro, uma vez que a legislação trabalhista está se esvaziando. Disse o ex-pedecista que não se pode confundir o verdadeiro sindicalismo com o que existia no tempo da PUA e CGT. Apelou para que não se permita a extinção do impôsto sindical, alegando que o SESC e o SESI também seriam extintos, caso viesse a se verificar o fato.*
- *O Governador Paulo Tôrres autorizou o pagamento da segunda parcela das bôlsas de estudo aos colégios do Estado, no valor total de Cr$ 1 bilhão. Cêrca de 16 mil estudantes foram assistidos pelo Govêrno do Marechal Paulo Tôrres.*
- *O Deputado Kiffer Neto solicitou do Governador Paulo Tôrres maior assistência aos plantadores de cana, "para evitar que a indústria açucareira fique em condições precárias, como aconteceu com a Usina Vargem Alegre, de Cambuci, que está com o pagamento de seus funcionários em atraso e seu patrimônio empenhado na Justiça". Afirmou que a solução seria a diversificação da indústria.*
- *O Presidente Castelo Branco nomeou para o cargo de diretor da Faculdade de Medicina do Estado do Rio o Professor Manoel José Ferreira, catedrático de Higiene e fundador do estabelecimento. O Professor José Ferreira foi escolhido pelo Presidente da República de uma lista tríplice, eleita pela congregação da Escola e integrada além dêle, pelos Professôres Hiss Martins Ferreira e Manoel Barreto Neto.*
- *Os servidores estaduais inscritos nos livros 26 a 38, respectivamente, Guardas de Trânsito, Secretaria de Segurança e Guarda-Civil vão receber seus vencimentos hoje, de acôrdo com a tabela elaborada pela Secretaria das Finanças. Amanhã, receberão os servidores lotados nas Secretarias de Educação, Obras Públicas, Comunicações e Transportes, Energia Elétrica, Trabalho e Agricultura e na Escola Henrique Lage.*

DRT fiscaliza hora extra no Natal

Os comerciantes que não atenderem às determinações da Delegacia Regional do Trabalho, relativas ao horário de trabalho extraordinário nesta época de festividades natalinas, estarão sujeitas a multas que segundo informou ao DC a DRT, variarão de 300 a 130 mil cruzeiros a 1 milhão e 3 mil cruzeiros, variando em função de fatôres tais como reincidência.

O grupo da DRT, especialmente encarregado da fiscalização do horário, iniciou seus trabalhos na noite de segunda-feira distribuído em turmas volantes que percorrem as regiões comerciais da cidade.

Como já informou a DRT aos comerciantes, o número de horas suplementares de trabalho não poderá exceder à duas, mediante acôrdo escrito ou mediante contrato coletivo de trabalho, no qual deve constar, obrigatòriamente, a importância da remuneração da hora suplementar, que será, pelo menos de 20 por cento superior a da hora normal.

As mulheres só poderão ter seu horário de trabalho aumentado até o limite de 48 horas semanais, e dêsde que estejam para tal autorizadas por atestado médico oficial constante de sua carteira profissional. É vedado prorrogar a duração normal do trabalho dos menores de 18 anos.

Recomenda ainda a Delegacia Regional do Trabalho que os acôrdos escritos deverão ser exibidos aos Inspetores do Trabalho, sempre que solicitados, sendo aconselhável afixá-los em lugar visível, ao lado do quadro do horário de trabalho. Recomenda também que os comerciantes atendam às determinações para evitar as multas, que são elevadas por terem sofrido a correção monetária.

'Miss Samba': ensaio das finalistas

As quinze candidatas finalistas ao Concurso "Miss" Samba do IV Centenário" se apresentarão, hoje, às 20 horas, no ginásio do Clube de Regatas Vasco da Gama, em São Januário, para o ensaio geral, com vistas ao grande desfile do próximo dia 17, no mesmo local, quando será escolhida a mais bela sambista carioca.

Cada uma das finalistas foi escolhida entre candidatas das suas regiões administrativas. A primeira colocada receberá Cr$ 500 mil de prêmio, enquanto a segunda e a terceira, receberão, respectivamente, Cr$ 300 mil e Cr$ 200 mil. O desfile será feito em três partes, com as candidatas em trajo passeio, em baiana estilizada nas côres da sua entidade e em companhia do mestre-sala e da porta-bandeira de sua escola ou bloco.

Estão incluídas entre as disputantes, môças da Portela, Império Serrano, Mocidade Independente, Unidos de Manguinhos, Namorar Eu Sei e União de Jacarepaguá.

Govêrno estuda orçamento analítico

O Secretário do Govêrno, Sr. Humberto Braga, disse, ontem, que o orçamento analítico do Estado para ser aplicado ao orçamento sintético, votado pelo Legislativo, e a reestruturação das Administrações Regionais são, no momento, os principais problemas de sua Pasta.

Declarou ainda que "todos os órgãos do Govêrno serão ouvidos antes da oficialização do orçamento analítico" e que "os novos Administradores Regionais terão suas atribuições limitadas ao planejamento, coordenação e fiscalização, ficando a parte executiva a cargo das Secretarias e órgãos competentes".

"Repórter Continental" noticia em imagem e voz, diàriamente no Canal 9 às 19,30, agora com a colaboração do DIARIO CARIOCA.

Taxímetro ainda lesa o carioca

O passageiro de táxi que não conhecer bem as manobras aplicadas pelos motoristas inescrupulosos, poderão pagar o dôbro e às vêzes o triplo de uma corrida, na Guanabara, dada a facilidade como êles conseguem manejar o relógio — que a classe apelidou de "bôbo" — e utilizar a bandeira dois fora do horário estabelecido pela Delegacia de Trânsito.

Um velho motorista, colaborando com a reportagem para esclarecer ao público quanto à desonestidade dos maus profissionais revelou, em tese, algumas das manobras usadas com o objetivo de dobrar o valor efetivo das corridas.

No primeiro caso, o mais usado, o motorista, enquanto o passageiro se preocupa em indicar o destino do corrida, baixa a bandeira "livre" com rapidez, utilizando, ao mesmo tempo, o dedo mínimo para suspender também a bandeira preta, de número dois.

Quando o passageiro nota a agilidade, o motorista procura sempre a desculpa de que "o defeito da bandeira preta é a mola gasta, cuja falta de pressão ocasiona o imprevisto".

No segundo caso, dificilmente notado pelo passageiro, a não ser que conheça o preço exato das corridas para determinados lugares, o motorista viola o relógio com um arame, acelerando a contagem num movimento rápido.

Noutras situações, o motorista inescrupuloso aplica métodos mais fáceis, como, por exemplo, dilatar a viagem, fazendo percurso mais longo, ao notar que o passageiro desconhece a cidade; invocar possíveis modificações no trânsito, que o obriga a tomar caminho diferente e, ainda, cobrar acima do preço marcado pelo relógio, sob a justificativa de que "taxe para chegar até aqui tem taxa suplementar" e "o retôrno é cobrança obrigatória aqui no Rio".

Para coibir tais abusos, o Departamento de Trânsito possui uma equipe especializada na regulagem dos relógios e outra, de vigilância, para atender as reclamações sôbre tentativas de golpe idênticos aos citados anteriormente.

Pedra assustou a Urca

Desabou ontem uma lasca gigantesca da Pedra da Urca, destruindo parcialmente três casas, na Rua Ramon Franco. A pedra de aproximadamente quinze metros quadrados, desprendeu-se com a dilatação causada pelo calor.

O desabamento destruiu o quarto do porteiro do edifício n.º 108; o quarto de empregada e banheiro da casa n.º 112; e o quarto de empregado e dispensa, onde a Sra. Martins Ramos guardava tôda a prataria, louça e mantimentos de sua casa.

TRT julga Dissídio hoje

O Tribunal Regional do Trabalho julgará, hoje às 14 horas, o dissídio coletivo dos trabalhadores na indústria e refinação de açúcar, que pretendem um aumento de 74,36 por cento, firmados nas informações do Departamento Nacional de Emprêgo e Salário sôbre a elevação do custo de vida.

Beagle-Biasa Indústria Aeronáutica S. A.

COMUNICADO AOS SENHORES ACIONISTAS

A Diretoria da Beagle-Biasa Indústria Aeronáutica S. A. vem, pelo presente, comunicar aos Senhores Acionistas que, em observância no disposto no Art. 99 do Decreto-Lei n.º 2627, de 26 de setembro de 1940, acham-se à sua disposição, na sede da Emprêsa, os documentos referentes aos exercícios de 1963 e 1964.

Rio de Janeiro, GB, 29 de outubro de 1965.

Josef Frisch — Diretor Vice-Presidente.

Sérgio Fabiano Mattos Botelho — Diretor Superintendente-Executivo.

STM julga hoje habeas para Konder

O Superior Tribunal Militar julgará hoje, a partir das 13 horas, o habeas-corpus em favor do ex-Senador Valério Konder, indiciado no IPM do Partido Comunista. O impetrante, Advogado Raul Lins e Silva, vai sustentar oralmente a falta de justa causa.

O Tribunal Militar, por unanimidade de votos de seus Ministros, considerou inepta a denúncia oferecida pelo Promotor Benedito Hauen, que recentemente saiu da 5.ª Região Militar, contra 24 pessoas indiciadas no IPM do Partido Comunista, inclusive o Deputado Doutel de Andrade. Anteriormente, o auditor daquela Região Militar rejeitara a denúncia do promotor, que recorreu ao STM.

Os denunciados são: Eglê Costa Avila Malheiro, Rogério Duarte Queirós, Antônio Carlos Baiense de Melo, Salim Miguel, Israel Gomes Caldeira, Nésio Jacques Pereira, Jose Manuel Soar, Valdir Isidoro Silveira, Eduardo Luís Mussi, Francisco Mastella, Orivaldo Prazeres, Luís João de Andrade, Mário Morais, Ivo Eckert, Oto Schaefer, Orestes Vidal Guerreiro, Luís Gonzaga de Bem, Luís Henrique Silveira, Armindo Marcílio, Doutel de Andrade, Evilário Cahon, Paulo Stuart Wright e Fernando Pereira Cristino.

Em sua denúncia, o Promotor Hauen afirma que o encarregado do IPM, Major Luís Felipe Gama Lôbo, aponta o Deputado Doutel de Andrade como responsável por atividades subversivas, inclusive do seu preposto no DCT, Israel Gomes Caldeira, que contribuiu para a formação dos Grupos dos Onze e trânsito de grande propaganda através do Correio. O IPM foi instaurado em Florianópolis e funcionou no 14.º Batalhão de Caçadores.

Na mesma sessão, também por unanimidade, o STM considerou como inepta a denúncia oferecida pelo Promotor Benedito Hauen, contra 26 estudantes da Faculdade Nacional de Direito do Paraná, dentre êles Ronald Antônio Botelho, presidente regional da União Nacional dos Estudantes, denunciado nos Artigos 154 e 227 do Código Penal Militar sob acusação de ter tentado impedir que agentes do DOPS levassem livros e atas da biblioteca daquele Centro estudantil. O relator da matéria foi o Ministro Ribeiro da Costa, que, depois de criticar o mau português de Hauen, disse que êle jamais poderia ter denunciado estudantes nesses dois artigos, pois os mesmos prevêem exclusivamente crimes praticados por militares contra militares. O Tribunal decidiu que o promotor fizesse nova denúncia.

Calor sufoca o Rio fazendo vítimas

Com a temperatura atingindo 39.0 graus em Bangu, a cidade teve ontem mais um dia de intenso calor que provocou grande número de casos de desidratação.

Nos Hospitais Sales Neto e Salgado Filho, os dois aparelhados para atendimentos de desidratação, foram registrados perto de 100 casos, ficando internadas 12 crianças atingidas com maior intensidade pelo calor.

Aconselhando cuidados especiais com a alimentação, vestuário, trabalho e a recreação, a fim de evitar os malefícios do calor, o Serviço Nacional de Educação Sanitária distribuiu ontem nota à imprensa, recomendando alimentação leve, à base de legumes, verduras e frutas leite e carnes magras, muito líquido (água filtrada e sucos de frutas naturais), evitando-se os alimentos gordurosos, oleaginosos e as bebidas alcóolicas de qualquer natureza.

Aconselha ainda a nota uma ceia de Natal "sem imitações de cardápio de países onde o Natal transcorre em pleno inverno, com outras necessidades calóricas", além de roupas leves, claras, folgadas, para a ventilação adequada do corpo.

Para os que trabalham ao sol, recomenda horários especiais no início da manhã e ao fim da tarde. Os banhos de mar e de piscina, "tão justamente procurados no verão, não devem ser acompanhados de prolongada exposição ao sol, principalmente depois das 10 horas da manhã", finaliza a nota do Serviço Nacional de Educação Sanitária, ressaltando do especial atenção às crianças, tão sujeitas aos perigos da desidratação.

DC INFORMA

TRENS — Devido a interrupção nas linhas um e dois, entre as cabinas 4 e 5, nos dias 15 e 16 (quarta e quinta-feira), das 11 às 16 horas, os trens paradores suburbanos não farão parada nas estações de Encantado e Quintino. Pararão em Piedade, quando em direção a Deodoro, e em Quintino, quando a Pedro II.

ESPECIAL — Desde ontem, o trem especial da Base Aérea de Santa Cruz tem o seguinte horário, de segunda a domingo: partida de Pedro II, às 5,55; cabina 4, às 6,8; cabina 5, às 6,14; cabina 6, às 6,22; Bangu, às 6,39; Campo Grande, às 6,57; e Santa Cruz, às 7,16. Continuará parando nos mesmos locais.

NATAL — O DCT realizará festa de Natal, com distribuição de brinquedos, doces e refrigerantes aos filhos de seus funcionários, às 16 horas do dia 20, no Maracanãzinho. Papai Noel estará presente.

DESPEDIDA — O Conselheiro de Imprensa da Embaixada francesa, Sr. Georges Mac Clenahan, foi ontem homenageado com almôço na Casa do Jornalista, organizado pelo Jornalista João Etcheverry. Volta para Paris.

CANCEROSOS — A Associação Brasileira de Assistência aos Cancerosos realizará no próximo dia 21, no Hospital Mário Kroeff, festa de Natal para os enfêrmos ali internados. Constará de missa, distribuição de lembranças etc.

PINTURA — Inaugura-se no próximo dia 15, às 16 horas o I Salão de Arte dos funcionários públicos na sede da ASCB, na Av. Treze de Maio, 23-B. Serão concedidas medalhas de ouro, prata e bronze aos classificados.

GUERRA — O Marechal Castelo Branco presidirá, às 9 horas de hoje, na Escola de Comando de Estado-Maior do Exército, as solenidades de encerramento de seus cursos, com entrega de diplomas.

BLINDADA — O General Silvio Couto Coelho da Frota assumiu, ontem, o comando da Divisão Blindada Veio de Mato Grosso — Campo Grande — onde comandava a 4.ª Divisão de Cavalaria. O cargo foi transmitido pelo General José Horácio da Cunha Garcia, nomeado comandante da 9.ª Região Militar.

MAMEDE — O General Mamede será homenageado dia 17, às 22 horas, pelo Círculo de Oficiais da Vila Militar.

ASPIRANTES — Dia 18, 230 jovens serão declarados aspirantes na Academia Militar de Agulhas Negras.

1.ª RM — O General Sousa Aguiar assume, às 15 horas de hoje, o comando da Primeira Região Militar.

FUNDAÇÃO — A Fundação Getúlio Vargas realizara solenidades de formaturas de quatro cursos. São êles o 33.º Curso Intensivo de Administração Pública (2.º de 1965); Curso Superior de Graduação (Administração Pública); Curso de Extensão em Administração Pública (64/65) e 7.º Curso Intensivo de Administração de Emprêsas (2.º de .. 1965). Dias 20 (10 horas); 21 (21 horas); 22 (20,30 horas); e, 16 (20,30 horas).

NOMEAÇÃO — César do Passo Matoso Maia F.º Valter Nunes de Sousa; Gertrudes Brito, Julieta Feital Silva Benedito de Barros e Zuleica da Silva Talina foram ontem nomeados pelo Governador Negrão de Lima para chefe de gabinete do Secretário, diretor da Divisão de Pessoal chefe do Serviço de Administração, diretor do Patrimônio e chefe do setor de expediente do Departamento do Pessoal, respectivamente, todos da Secretaria de Finanças.

EQUIPARAÇÃO — Os conferentes de títulos foram equiparados a fiel do Tesouro do Estado, em Lei ontem promulgada.

PENSIONISTAS — A Delegacia do IAPC lembra aos pensionistas para a apresentação do atestado de vida residência e estado civil até o mês de fevereiro. Impressos na Delegacia da Autarquia.

MISSA — Hoje às 11 horas, na Candelária, missa em ação de graças pela formatura dos alunos da Escola Carmela Dutra.

SIA — Amanhã, às 16 horas, no auditório do SIA, entrega dos certificados aos servidores do Ministério da Agricultura, que concluíram curso sôbre «Problemas Psicológicos de chefia e Liderança».

PESCA — Interditada, hoje e amanhã, pela SUDEPE, na área ompreendida entre a Ponta do Marisco e o Pontal de Sernambetiba, com flexa máxima de 12 mil metros. No local serão efetuados exercícios de tiros com metralhadoras 120 e canhões 40 mm pelo Exército.

GABINETE — Para o cargo de subchefe de seu gabinete da GB, o Sr. Nei Braga designou o Engenheiro-Agrônomo Lingard Miller Paiva.

PMEG — Os oficiais e praças da Polícia Militar carioca, reformados por ato do Governador, serão apresentados à Seção de Inativos e Pensionistas da corporação, conforme Decreto ontem baixado.

ASPIRANTES — Os candidatos que tiverem o curso científico completo e equivalente, reservistas de 1.ª e 2.ª categorias poderão inscrever-se no exame de seleção à Escola de Formação de Oficiais da PMEG.

CENTRAL — A Central do Brasil pagou 7 milhões por 3 casas desapropriadas em São Cristóvão, cuja demolição é necessária ao prosseguimento das linhas 5 e 6, em construção.

CONFRATERNIZAÇÃO — Dia 18, o almôço de confraternização esportiva promovido pelo Departamento de Imprensa Esportiva, em comemoração ao Natal do Cronista. Será na sede do Clube Federal, no Leblon.

RETARDADOS — Dia 17, às 16 horas, na Campanha da Criança Retardada (Rua Ernestina 57 — Lins) a cerimônia de encerramento de cursos do Centro de Aprendizagem Ocupacional da Associação dos Pais e Amigos dos Excepcionais.

PRÊMIO — Dia 21, às 20,30 horas, na sede da Associação Paulista de Medicina (Av. Brig. Luis Antônio, 278 — 8.º andar), entrega do prêmio Lafi de 1964 ao Dr. Celeste Fava Neto, da Faculdade de Medicina da Universidade de São Paulo.

Contra a varíola ou alastrim existe uma arma poderosa: a vacina. Procure o Pôsto da Secretaria de Saúde mais próximo

MENSAGEM DE NATAL

O SINDICATO DOS DISTRIBUIDORES E VENDEDORES DE JORNAIS E REVISTAS DO ESTADO DA GUANABARA, em nome de seu Presidente e de seus diretores, ao ensejo da aproximação da maior data da cristandade, formula a todos os seus associados, aos ilustres diretores de jornais e revistas e seus dignos colaboradores, às entidades coirmãs, às exmas. autoridades estaduais e federais e a todos quantos labutam nas lides do jornal um Feliz Natal e um Ano-Nôvo pleno de prosperidades, rogando a Deus Todo-Poderoso que estenda suas bênçãos às suas exmas. famílias, no propósito de que o ano de 1966 seja de paz e concórdia entre os homens de boa-vontade.

ELIAS DE JORA — Presidente

Serviços Aéreos Cruzeiro do Sul S.A.

ASSEMBLÉIA GERAL EXTRAORDINÁRIA

SEGUNDA CONVOCAÇÃO

Convidam-se os Srs Acionistas para se reunirem em Assembléia Geral Extraordinária, no próximo dia 22, às 16,30 horas, na sede social na Avenida Rio Branco, 128 — 9.º andar, a fim de discutirem e deliberarem sôbre a seguinte ordem do dia: a) alteração do artigo 2 dos estatutos sociais; b) parecer favorável do Conselho Fiscal; c) assuntos conexos e conseqüentes.

Rio de Janeiro, 14 de dezembro de 1965.

Eurico de Freitas Valle — Diretor Legal

Franklin Antônio Rocha — Diretor Secretário

Penido: 'tôdas as obras serão terminadas'

Servidores insistem sôbre empréstimo

Servidores públicos federais foram recebidos ontem pelo chefe do gabinete do Ministro do Trabalho, Sr. Hermano Pessoa Cavalcânti, e seu auxiliar imediato, Sr. Roberto Danemann. Na ocasião, foi feita a entrega do memorial em que a Confederação dos Servidores, Federação Carioca e a União dos Previdenciários pleiteiam a concessão do empréstimo de dez meses pelos Institutos.

Após tomar conhecimento do memorial e das reivindicações, o Ministro Perachi Barcelos receberá, pessoalmente a comissão para debater o assunto. Os entendimentos continuarão hoje, às 18.30 horas, quando os servidores serão recebidos pelo diretor-geral do Departamento Nacional da Previdência Social.

Ouvido pelo DC, o Sr. Bisneir Maiani discordou, com veemência, da atitude do IPASE, ao deixar sem atendimento os servidores federais que pleitearam empréstimo, de vez que foi dada prioridade ao pessoal do próprio Instituto, esgotando-se a verba existente.

Alega o líder classista que, salvo à concessão do empréstimo, só resta mesmo ao servidor a esperança de que o Presidente Castelo Branco conceda a gratificação natalina, para que o funcionalismo possa experimentar um Natal menos triste junto aos seus familiares.

Sabe-se por outro lado que o diretor-geral do DASP entregou ao Presidente, para despacho, a readaptação dos servidores do Ministério do Trabalho, de acôrdo com a Lei 3.780.

Os servidores vão fazêr um apêlo ao Presidente para a assinatura do Decreto antes do Natal.

O Ministro Barcelos oficiou ao Sr. Ouro Prêto, pedindo prioridade para as readaptações do pessoal do seu Ministério, pois o problema fôra aprovado, anteriormente, pela Comissão de Classificação de Cargos.

Calabouço vai ser do Estado

O Ministério da Educação entrou em entendimentos com o Govêrno da Guanabara para prorrogar o prazo de entrega da área onde funciona o Restaurante do Calabouço.

A SURSAN havia pedido o local para os primeiros dias de janeiro. Mas as autoridades educacionais do Govêrno federal e da Guanabara estão estudando uma solução definitiva para os próximos dias. Até lá, os estudantes serão atendidos pelo restaurante, já tendo sido providenciada a prorrogação do contrato com a firma que instalou a estrutura tubular para sustentar o teto, em face da rutura das pilastras de sustentação, em novembro.

Natércia permanece no DNT

O Gabinete do Ministro do Trabalho informa que a diretora-geral do Departamento Nacional do Trabalho, Sra. Natércia Silveira, será mantida no seu cargo. A decisão do Ministro Perachi Barcelos foi endossada, ontem à tarde pelo Presidente da República. Com a confirmação, prosseguirá agora o esquema funcional do DNT sem quaisquer alterações de base nos trabalhos dêsse órgão-chave do MTPS.

No Pôsto da Secretaria de Saúde mais próximo você poderá proteger-se contra a febre tifóide

O Engenheiro Augusto Maia Penido, Secretário de Viação e Obras da GB, disse ontem, em sua primeira entrevista, que pretende terminar tôdas as obras do Govêrno passado, especialmente o Guandu e o Túnel Rebouças. Tudo porém, dependerá de verbas, já que o Estado se encontra em séria crise financeira. Depois que as finanças estiverem em ordem, outras obras serão iniciadas, visando melhorar as condições da Guanabara. "Os técnicos da SURSAN, afirmou, fazem parte de uma equipe coesa, e já colaboraram com o atual Governador, quando Prefeito e, portanto, são conhecedores dos problemas da Cidade."

Dentro do programa de realizações da Secretaria de Obras, disse o engenheiro que pretende atacar o problema do saneamento, continuando a rêde de esgotos. Pretende construir usinas de industrialização do lixo, e terminar a obra do Viaduto dos Marinheiros, pois as rampas são em número de quatro e apenas duas foram construídas até agora. Também a canalização de rios nos subúrbios, faz parte do programa elaborado por aquela Secretaria. Indagado sôbre o problema da água, ressaltou que depois que a CEDAG foi criada, êste órgão passou a funcionar em regime independente, sendo uma sociedade de economia mista. Não concorda com esta disposição, uma vez que o problema deveria estar, como sempre estêve, sob a responsabilidade de sua Pasta.

Quanto ao Metrô e ao Cais de Saneamento, declarou que o primeiro, é obra por demais dispendiosa, mas que pensará sèriamente na construção de uma linha, pelo menos no centro da cidade, já que existem estudos com firmas estrangeiras visando sua concretização. Quanto ao Cais de Saneamento, nada há até o momento. É um trabalho que abrangeria a Guanabara, desde Meriti, até o Caju, sendo, portanto, de grande extensão, o que obriga a estudos acurados.

Sôbre as obras do Atêrro do Flamengo, disse o Sr. Penido que estas irão continuar de qualquer maneira, em que pese a luta existente entre o planejador do Atêrro e seus executores. Sôbre o veto apôsto à criação da Fundação do Parque do Flamengo, acha tanto a instituição de uma Autarquia, quanto a de uma Fundação, uma boa solução. A fiscalização exercida pelo Tribunal de Contas do Estado garantirá o funcionamento perfeito de qualquer um dos dois órgãos.

Quanto a cobrança da taxa de água, considerada abusiva pelos contribuintes, revelou o Secretário que o problema não diz respeito à sua Secertaria e que seu valor é regulado pelo salário-mínimo regional, havendo sido fixado pela Assembléia Legislativa. Êle não tem competência para aumentar nem diminuir o impôsto.

Manifestou-se contrário ao aumento do gabarito dos edifícios nas Praias de Ipanema e Leblon, ressaltando a revolta havida no Clube de Engenharia, pelos próprios engenheiros do Estado, quando foram consultados a respeito. Se o Governador solicitar, opinará pelo restabelecimento do Decreto que fixou em 4 pavimentos, o limite máximo das construções naquele bairro. Classificou de verdadeiro atentado à beleza paisagística e arquitetônica daqueles bairros, a liberação do número de andares nas novas construções.

Finalmente, afirmou que nenhuma obra foi paralisada, estando em vigor os contratos firmados no Govêrno passado. Os empreiteiros continuam trabalhando normalmente. A única medida que tomou, a respeito das obras, foi adiar as concorrências programadas, pois pretende examinar os editais para verificar se estão em desacôrdo com as normas vigentes.

SURSAN: diretores foram empossados

Em solenidade realizada na tarde de ontem, no Salão Nobre do Palácio Guanabara, o Governador Negrão de Lima deu posse aos novos diretores da SURSAN e do Departamento de Estradas de Rodagem.

Os dirigentes, recentemente nomeados, agradeceram a indicação por intermédio do discurso pronunciado pelo Engenheiro José Eugênio de Macedo Soares, diretor do Departamento de Limpeza Urbana.

Em resposta, o Governador carioca disse: "Não posso deixar de sentir-me orgulhoso de ter dado a esta cidade e a êste Estado um poderoso instrumento de ação que hoje tôda cidade conhece."

Esta equipe valorosa de homens ilustres tem, portanto, sôbre seus ombros, uma grande responsabilidade. Não é apenas o Governador que espera dêsses técnicos um trabalho profícuo, eficiente e harmonioso em benefício das grandes obras de transformação da cidade, é o próprio povo do Rio de Janeiro, é a própria Guanabara".

Depois, o Sr. Negrão de Lima ressaltou as dificuldades e tempestades que provàvelmente irão encontrar, juntamente com a escassêz de recursos materiais, o que no entanto não fará com que esmoreçam em seu trabalho em prol da Guanabara.

Os diretores

Os novos diretores empossados ontem, são os seguintes: Clóvis Marçal, assistente, chefe de gabinete da Secretaria de Obras; Joaquim de Oliveira Sampaio, diretor do Departamento de Engenharia Sanitária; Jorge Foutié Bandeira de Melo, diretor do Departamento de Obras; Gildo Alves Borges, diretor do Departamento de Parques e Jardins; Raimundo de Paula Soares, diretor geral do Departamento de Estradas de Rodagens; Stélio Roxo, Superintendente da SURSAN; Carlos Martins de Oliveira Freire, diretor do Departamento de Urbanização; Luís de Sousa Botafogo, diretor do Departamento de Saneamento; Eugênio de Macêdo Soares, diretor do Departamento de Limpeza Urbana • Luís Alfredo Sousa Rangel, diretor do Departamento Financeiro.

Guanabara adere ao cadastramento

Já se apresentaram aos postos de cadastramento instalados pelo Instituto de Reforma Agrária, em Jacarepaguá, Bangu, Campo Grande e Santa Cruz, mais de 200 proprietários de terras e posseiros da zona rural da Guanabara.

Nos Estados integrados na 1. Semana da Terra — Rio de Janeiro, Espírito Santo, Santa Catarina, Paraná e Rio Grande do Sul — os proprietários rurais estão atendendo à convocação do IBRA, prestando tôdas as informações referentes às suas propriedades.

Durante a "I Semana da Terra", que se estenderá até o próximo dia 20, funcionarão na Zona Rural carioca dezenove postos do cadastramento. Além do pôsto central, instalado no auditório do IBRA (Rua Santo Amaro, 28), encontram-se à disposição dos agricultores, das 8 às 20 horas, os seguintes postos: SANTA CRUZ, CAMPO GRANDE e JACAREPAGUÁ.

Até o seu encerramenot, a "Semana da Terra" mobilizará mais de cem mil pessoas, contando nessa primeira etapa com cêrca de 30 mil colaboradores, espalhados pelos postos de cadastramento da Guanabara, Estado do Rio, Espírito Santo, Paraná, Santa Catarina e Rio Grande do Sul.

A segunda etapa da «Semana da Terra» que se realizará de 7 a 13 de janeiro abrangerá os Estados do Maranhã, Piauí, Paraíba, Bahia, Minas Gerais, Sergipe, Alagoas, Pará, Pernambuco, Rio Grande do Norte, Ceará, Amapá, Goiás e Distrito Federal. Será realizada a última etapa atingindo São Paulo, Mato Grosso, Rondônia, Acre, Amazonas e Roraima de 28 de janeiro a 4 de fevereiro.

O IBRA está reiterando apêlo à todos os lavradores — proprietários terra ou posseiros — para que, em seu próprio benefício, compareçam em massa aos postos de cadastramento, porque de suas informações dependerá a implantação da Reforma Agrária brasileira, que possibilitará maior desenvolvimento da agricultura.

A última convenção regional dos Prefeitos, será amanhã dia 16, promovida pelo IBRA, visando a um programa de trabalho conjunto para a realização do cadastramento rural. Além do Prefeito do Distrito Federal, participarão do encontro os Chefes dos Executivos Municipais do Estado de Goiás. A convocação será presidida pelo Sr. Paulo de Assis Ribeiro.

ESSO NAS LETRAS

Em coquetel realizado ontem, no Museu de Arte Moderna, com a presença de autoridades do ensino, escritores, professôres, jornalistas e estudantes (foto), a Esso Brasileira de Petróleo e o Jornal de Letras divulgaram as bases do Prêmio Esso de Literatura, que estão promovendo para incentivar e aprimorar a cultura do estudante universitário. O concurso, do qual sòmente participarão estudantes de nível superior, tem como primeiro prêmio um curso sôbre Língua e Cultura Portuguêsa, na Universidade de Coimbra, nos meses de julho e agôsto do próximo ano. Os segundo e terceiro prêmios são de Cr$ 800 mil e Cr$ 500 mil, respectivamente.

AVISO AO PÚBLICO

PEDIDOS de GÁS

Pedidos do transferência, novas ligações e fechamento de contas, de gás são atendidos agora pelos telefones

23-6306
23-5305

OS SRS. CONSUMIDORES DEVEM INDICAR:

- Sua identidade (origem e n.º do documento)
- Local da ligação ou fechamento da conta.
- Se o prédio é nôvo, se estará aberto ou onde se encontram as chaves.
- Último endերêço onde foi consumidor.

Dias úteis, das 9 às 16 h

SOCIÉTÉ ANONYME DU GAZ DE RIO DE JANEIRO
AV. PRESIDENTE VARGAS, 2.610

Com quantos quilômetros se aposenta um Volkswagen?

Desculpe, mas não podemos lhe dar a resposta certa.

O que podemos lhe dizer é que o Volkswagen é fabricado para durar o máximo.

Seu motor é de baixa rotação. O curso dos pistões é reduzido, tornando mínimo o desgaste das peças móveis.

Seu sistema de refrigeração a ar dispensa radiador de água, bomba d'água, tubinhos, mangueiras... tôdas essas coisas que estão sujeitas a enferrujar, entupir, vazar, estourar.

O chassi é blindado por meio de uma chapa de aço.

Achamos que essa é a melhor maneira de evitar danos às partes mecânicas e elétricas.

Foi ainda pensando na durabilidade do Volkswagen que se adotou a suspensão por barras de torção.

Elas são de aço e pràticamente inquebráveis.

Temos ainda um Livrete de Serviços Técnicos que acompanha cada Volkswagen.

Êle é uma garantia adicional para manter o Volkswagen sempre em forma.

Como v. vê, fizemos tudo para o Volkswagen ser um carro durável.

Agora, se v. souber de algum Volkswagen que se aposentou por velhice, avise-nos por favor.

Nós também estamos curiosos para saber quanto êle dura.

OPOSIÇÃO PEDE ELEIÇÕES DIRETAS

GUANABARA

Fabiano Villanova

Só Deus dirá se Negrão vai para a ARENA

O Sr. Negrão de Lima estêve ontem, com o Presidente Castelo Branco no Palácio Laranjeiras. Enquanto as fontes oficiosas do seu "staff" afirmavam que o Governador foi conversar sôbre a possibilidade de vir a organizar a seção carioca da ARENA, o Sr. Negrão de Lima respondendo pergunta nesse sentido dizia apenas que "o futuro a Deus pertence".

No primeiro contato que teve com o Marechal Castelo Branco depois do Movimento de abril, o Sr. Negrão de Lima teve uma conversa amistosa que foi desde as lembranças dos tempos em que ambos namoravam juntos até o problema de abastecimento da Guanabara, para o qual o Governador carioca deseja a colaboração da SUNAB. Outras facetas do bate-papo são guardadas em sigilo.

No Palácio Guanabara, assessôres do Sr. Negrão de Lima informavam que o plano do Governador vir a coordenar a seção carioca da ARENA não tinha sido elaborado no Rio de Janeiro mas em Brasília, tendo um objetivo principal: excluir o Sr. Carlos Lacerda e seus correligionários de participar das futuras decisões políticas que indicarão o sucessor do Marechal Castelo Branco na Presidência da República.

Pagamento do "Barnabé"

O Governador Negrão de Lima reafirmando que a sua maior preocupação é colocar em dia o pagamento do funcionalismo do Estado, disse ontem que espera normalizar a situação até o próximo mês de fevereiro. Porém, não estava em condições de responder se podia atender às obrigações do pessoal relativas ao mês de novembro antes do Natal. No entanto o mês de outubro deverá ser saldado até o fim da semana.

Desabafo de Ministro

Durante uma conversa informal que travava do listão de oito nomes de possíveis candidatos a candidato do Marechal Castelo Branco à sua sucessão onde o General Bizarria Mamede gozava das preferências, o Ministro Costa e Silva virou-se para um amigo e disse: "Depois dos meus 43 anos de serviço ativo no Exército o que me interessa é ir para casa e cuidar dos meus netos. Na solenidade de ontem da entrega das espadas aos novos generais, o fato relevante foi êsse comentário: "O Chefe do Exército, dia a dia aumenta sua liderança".

O Prefeito

O nôvo Govêrno da Guanabara acabará com os prefeitinhos mas terá um prefeito: indicado pelo Sr. Álvaro Americano Secretário de Administração e por alguns dirigentes do Clube de Engenharia, o Engº Sabir Haddad será o prefeito do Govêrno Negrão de Lima, que voltará a centralizar a execução dos problemas regionais acabando de vez com os prefeitinhos. Êstes ficarão apenas com três funções: planejar, coordenar e fiscalizar. Ao Sr. Haddad cumprirá a parte mais importante do Govêrno da Guanabara: coordenação dos planos e do orçamento.

Uma ameaça

O Sr. Francisco Silbert Sobrinho, que foi daqueles que mais trabalharam na campanha do Sr. Negrão de Lima, negou-se ontem a comparecer ao encontro que o Governador teve com Deputados na residência do Vice-Governador Rubens Berardo. Podemos informar que embora seja um técnico em assuntos econômico-financeiros, o Sr. Silbert não foi chamado a colaborar na solução do problema que mais aflige o Estado: falta de dinheiro. Alguns de seus amigos falavam ontem, até em um futuro rompimento.

BASTIDORES

◆ Opinião do Secretário Humberto Braga: a chave do êxito do Govêrno Negrão está na Coordenação de Planos e Orçamento, sob a batuta do Engenheiro Samir Haddad. ◆ O grupo lacerdista impõe duas condições para integrar a ARENA na Guanabara: manutenção da linha político-administrativa do Sr Carlos Lacerda e oposição total ao Sr. Negrão de Lima. ◆ Conversa Adauto Lúcio Cardoso-Célio Borja classificada por êste, como "muito proveitosa". Deverá ser repetida no fim-de-semana, em Teresópolis. ◆ O Coronel Ardovino Barbosa não se conforma: acha que está sendo passado para trás e levado ao ostracismo por alguns dos seus correligionários. ◆ O Sr. José Bonifácio entregou requerimento à Mesa da AL com trinta assinaturas para que qualquer Parlamentar possa questionar na Justiça, em ação no qual a AL esteja envolvida. ◆ O General Danilo Nunes assumiu o cargo de Ministro do Tribunal de Contas. ◆ O Sr Osvaldo Aranha Filho homenageado em Dorândia. A Escola de Agronomia local passou a ter o nome de seu irmão, Sr. Euclides Aranha. ◆ Excelente a Exposição de Arte Popular Mexicana, que está na Galeria Bonino, sob os auspícios do bom (bom mesmo!!!) Embaixador do México, Sr Vicente Sanchez Gavito. ◆ Os coleguinhas Berilo Dantas, José Domingues Sanchez e Nélson Jorge, estarão recebendo hoje no ensaio do Bloco "Bafo da Onça", o Embaixador João Paulo do Rio Branco. ◆ Afora os lacerdista, nenhum Deputado confia em qualquer ação promovida pelo Sr. Édson Guimarães na presidência da AL. ◆ Nova preocupação do Sr Negrão de Lima: manter o rôlo-compressor no Legislativo carioca que até o momento lhe dá maioria absoluta ◆ Qualquer problema com o panama que está para estourar com a criação do Quadro Permanente da Secretaria do Tribunal de Alçada poderá ser resolvido pelo Sr José Bonifácio, segundo propalam seus companheiros do Bloco Governista. ◆ Rafael de Almeida Magalhães cerrou fileiras ao lado Sr. Raul Brunini contra a participação dos lacerdistas na ARENA ◆ O Sr. Fleury Rocha, coordenador-geral das Administrações Regionais do tempo de Lacerda e que vem sendo mantido pelo Sr. Negrão de Lima tem a mesma opinião do Sr Humberto Braga: os Prefeitinhos não devem ter podêres de Executivo. ◆ O Exército poderá vir colaborar nos próximos dias com o General Dario Coelho na captura de marginais ◆ Vão às centenas, os pedidos de políticos para ocupar as vinte e uma Administrações Regionais existentes. O Sr. Negrão de Lima dará preferência aos técnicos. ◆ O Engenheiro Adolfo Aguiar, construtor do Viaduto de Madureira deverá assumir, amanhã, a direção do Departamento de Certames da Secretaria de Turismo. ◆ É possível que a Secretaria de Turismo saia da Rua Real Grandeza para Copacabana.

Contra a sonegação

Lembrando a oportunidade que está sendo oferecida aos contribuintes do impôsto sôbre a renda para retificarem suas declarações, o Delegado Regional de Minas, Sr. Jair Diniz Camargo, adverte os recalcitrantes para a severidade da legislação vigente, na repressão do crime de sonegação. O Delegado Regional de Minas está disposto e aparehlado para aplicar e fazer cumprir a lei, processando os sonegadores, que estão sujeitos à pena de prisão, além da sanção moral que é a divulgação do fato, com o "listão" dos que lesam o fisco.

Essa atitude decidida do Delegado Regional do Impôsto Sôbre a Renda, entretanto, não pode ficar limitada ao âmbito da sua competência funcional. E' preciso que tais palavras traduzam um critério geral e nacional. A Lei é a mesma para todo o território nacional e não é apenas em Minas que ocorrem os casos de sonegação. As demais Delegacias Regionais devem proceder, em relação a essa hipótese, com a mesma firmeza e o mesmo rigor, a exemplo do que ocorre, há muito, em outros países, como os Esatdos Unidos, que com êsse tributo custeiam a maior parte da formidável despesa pública que são obrigados a enfrentar.

Devemos reconhecer que o contribuinte brasileiro tem evidenciado sensíveis progressos no que diz respeito ao pagamento do impôsto de renda, ao qual resistiu e reagiu vivamente, a princípio, a mentalidade nacional. Aos poucos, entretanto, vai-se habituando o nosso povo a compreender o alcance de um tributo que lhe parecia antipático e injusto apenas por falta de melhor esclarecimento e reflexão sôbre o seu papel, que transcende aos aspectos puramente fiscais, para ganhar repercussões econômicas e sociais, como uma forma democrática e eficiente de redistribuição.

Também há que considerar, do próprio ponto de vista do interêsse pessoal do contribuinte, que, afinal, da soma das contribuições de cada um, revertem para tôda a comunidade nacional benefícios inestimáveis, sob a forma de serviços, obras e investimentos, que proporcionam ao povo as vantagens e melhorias decorrentes do desenvolvimento e progresso do País. E' justo, pois, que se crie, a respeito, uma nova mentalidade que considere como suma injustiça, apenas, a tolerância com a sonegação.

A severidade anunciada pelo Delegado Regional de Minas Gerais justifica-se, assim, plenamente. Para que produza os resultados que a Nação está no direito de esperar, resta, apenas, que êsse propósito se generalize, numa firme diretriz nacional.

Dir-se-á que é o óbvio e não seria admissível procedimento diverso. Acontece, porém, que, entre nós, muitas vêzes, o inadmissível ocorre e nem sempre o óbvio coincide com o real.

Diálogo

O nôvo Secretário de Economia da Guanabara tomou posse afirmando que, para ganhar consciência funcional dos vários órgãos de sua Pasta, visitaria um a um os locais de funcionamento de cada setor. Mas acentuou que não o faria em caráter de fiscalização, por compreender que estava na presença de técnicos, aos quais o seu gabinete estaria sempre aberto para o diálogo.

Os Sr. Armando Mascarenhas reuniu, num encontro, veterinários, agrônomos, inspetores sanitários e pessoal de administração de sua Secretaria, para fazer a sua apresentação e dos seus assessôres, vindos do Itamarati. Prometeu ser tolerante com as falhas técnicas e não quis traçar metas de trabalho, antes de conhecer as condições de seu setor.

O que causou estranheza é que o Secretário falou e não franqueou a palavra para que os técnicos lhe pudessem transmitir os seus problemas e, sobretudo, os da Secretaria.

Uma importante missão está reservada à Secretaria de Economia e disso não pode esquecer o nôvo titular. E para que essa missão seja convenientemente tratada é necessário um diálogo com os diversos técnicos que compõem seus quadros. Não só com chefes, mas com todos. Esta oportunidade passou, contudo, outras virão e o Secretário precisa aproveitá-las.

Imprensa e Fazenda

As maiores dificuldades para um repórter averiguar um assunto, na área oficial, são registradas na sala de imprensa do Ministério da Fazenda. E' um setor que difere em muito das salas existentes no Planejamento, Trabalho, Viação, Pastas militares e autarquias. No campo fazendário, geralmente a sala não sabe de nada, nada informa e se limita a distribuir portarias, quando isto ocorre.

A peregrinação dos jornalistas credenciados, pelos Gabinetes oficiais, é facilitada pela ajuda dos próprios Ministérios. Na Pasta do Sr. Bulhões, é dificultada, pelo alheamento do setor de imprensa, que não divulga, sequer, a rotina. Obriga o repórter a inquirir o chefe de seção, os auxiliares do gabinete, por vêzes até o próprio Ministro.

Em benefício da máquina administrativa, seria recomendável a dinamização dessa sala, ampla, suntuosa, bem mobilada, mas vazia, ôca, apática. E logo na área onde o leitor se mostra mais ávido de informações, de esclarecimentos, de fatos que o repórter tem a obrigação de colhêr. Mas que não devem ser escondidos, como agulhas, em um palheiro.

Mudança

Muda, à medida que o tempo passa, a impressão que se tinha no exterior, a respeito da revolução brasileira, inicialmente tida como um simples golpe de Estado. O prestigioso "Washington Post" disse, ontem, em editorial, que "o Presidente do Brasil, Marechal Castelo Branco, tem demonstrado habilidade em cortar os rumos dos extremistas, ao mesmo tempo em que concentra sua atenção sôbre reformas econômicas e sociais fundamentais".

O "Post" dá como um dos elementos de maior firmeza e intenções democráticas do Govêrno brasileiro, a garantia de posse dos Governadores eleitos em outubro dêste ano, principalmente o da Guanabara, Sr. Negrão de Lima.

DC

Sede: Avenida Rio Branco, 25 — Sobreloja — Diretor-Vice-Presidente: **Zélio Valverde** — Diretor-Responsável **Delio Mattos** — Tels.: Diretoria: 43-3014 — Administração: 43-9325 — Publicidade: 43-9341 — Redação: 43-5574 — Oficina: 43-5609

SUCURSAIS

BRASÍLIA — Av W-3 — Q. 8 — Sobreloja — Tels. 2-1833 2-1838, 2-6760 e 2-6077
NITERÓI — Avenida Amaral Peixoto 60 — Sala 611 — Tels. 2-7893 e 2-2844
SÃO PAULO — Rua Barão de Paranapiacaba n.º 61 - 4. - G 24 - Tels 32-5841 e 35-6286
BELO HORIZONTE — Rua São Paulo 1.071 - 1º - S 1 Tels.: 4-6401 2-9293 e 2-1236

ASSINATURAS:

Trimestral	Cr$	3.000
Semestral	Cr$	6 000
Anual	Cr$	10 000
Semestral (outros países)	Cr$	8 000
Anual (outros países)	Cr$	15.000

VENDA AVULSA

Preço do exemplar, inclusive aos domingos	Cr$	100
Interior	Cr$	100
Brasília Dias úteis	Cr$	150
Domingos	Cr$	200

O Movimento Democrático Brasileiro formalizará, em documento a ser entregue hoje ao Ministro Juraci Magalhães, sua posição contrária à eleição indireta dos Governadores, a ser concretizada no próximo ato complementar.

Será êste, segundo afirmou ontem o Senador Oscar Passos, presidente da nova agremiação, o primeiro pronunciamento público do Partido da Oposição. Já anteontem, assinalou o Senador, quando o Ministro Juraci Magalhães lhe adiantara os têrmos do próximo Ato (que será AC-4A ou AC-6) êle opinou contràriamente, em têrmos que pretende reafirmar por escrito para que não seja confundida a posição de seu Partido.

O Ministro da Justiça lhe assegurou na ocasião — sustentou ainda o Sr. Oscar Passos — que o propósito do Govêrno é o de devolver ao povo a plenitude dos podêres. Certamente, disse o Ministro, as crises militares não se repetirão, e, decorrido o ano de 1966, tôdas as conquistas democráticas poderão ser restauradas no País.

O Partido oposicionista — segundo esclareceu também o Deputado Vieira de Melo, Líder da Bancada oposicionista na Câmara Federal — pretende fixar sua posição através de uma série de pronunciamentos de Parlamentares. Todos os aspectos da política do Govêrno serão tratados nas tribunas do Congresso, de forma a que fique bem nítida a posição do Partido e as alterações que propõe na atual conduta governamental.

URNA — O Deputado Noronha Filho propôs ontem à direção do Partido oposicionista a adoção da sigla URNA para sua denominação. Sugere o Deputado que o nome da nova agremiação seja União Republicana Nacional ou União de Resistência Nacional ou União Reformista Nacional, de forma a que seja adotada sempre a abreviatura URNA, cujo significado será também a bandeira do Partido.

Eleição indireta vem no AC-4-A

O Ato Complementar n.º 4-A, que se encontra na fase final de elaboração por setores governamentais, além de dilatar o prazo para formação e registro dos novos Partidos Políticos, fixará o sistema de eleição indireta para governadores.

Incorporado à Constituição o sistema de eleição indireta para a Presidência da República, em têrmos definitivos, os setores governamentais acham que se trata de um princípio constitucional extensivo às eleições para Chefes de Executivo Estaduais. Dessa maneira, argumentam que a inclusão de dispositivo no próximo Ato Complementar do Govêrno significará, apenas, a explicitação de uma situação jurídica que os Estados terão de formalizar no texto de suas Constituições.

Vê-se, ainda, na inclusão da eleição indireta para governadores no texto constitucional uma medida que evitaria que determinadas Assembléias Legislativas venham a adotar isoladamente o pleito por via indireta para os governos locais.

No corpo do Ato Complementar n.º 4-A, será disciplinada a redução das listas prévias para registro de candidaturas a cargos legislativos, revendo, assim, o Ato Complementar n.º 4, instrumento que disciplinou a reorganização da vida partidária do País. Segundo fontes bem informadas, a redução será uma medida de caráter geral, embora o nôvo Ato Complementar contenha dispositivos específicos para atender a problemas existentes no Estado do Acre.

A regulamentação das sublegendas também, será matéria disciplinada pelo AC-4-A. Poderão se constituir em sublegendas um têrço do Diretório Regional, disposição essa que já está inserida nos dispositivos da ARENA, segundo informações de setores do Ministério da Justiça. Um conjunto de Deputados, representativo de dez por cento de votos obtidos nas últimas eleições, poderão, também, se constituir em sublegenda. O total de votos obtidos nas eleições proporcionais será atribuída à legenda.

Millet faz críticas ao Ato

O Deputado Clodomir Millet, ao se manifestar ontem preocupado com o fato de estarem sendo procedidas alterações constitucionais por intermédio de atos complementares, disse que êsse fato poderá ganhar no futuro uma dimensão de tal ordem que se tornará muito difícil de ser superada.

Feitas alterações constitucionais pelos Atos Institucionais, nos quais o Parlamentar reconhece uma demonstração de fôrça do Govêrno para assentar em definitivo as bases do Movimento de 31 de março, afirmou que os atos complementares estão, por fôrça de suas disposições, sendo revistos e não se sabe até onde essas suplementações serão definitivas.

O Sr. Clodomir Millet defende a tese de que a instituição do voto distrital no País não poderá ser introduzida mediante Ato Complementa, porquanto o instrumento jurídico adequado é a emenda constitucional. Afirmou, por outro lado, que a sublegenda é incompatível com Instituição do voto distrital. Justificou o seu ponto de vista, afirmando que com a instituição do voto distrital terão de ser criados os distritos, dentro dos quais cada Partido só pode apresentar um candidato. Não se conceberia, portanto, que os Partidos políticos tivessem mais de um candidato nos distritos, representando as sublegendas.

CRÍTICAS AO AC-5 — Os Líderes oposicionistas que se encontram em Brasília confessam-se "estarrecidos" diante das disposições do Ato Complementar nº 5, tratando da intervenção federal nos municípios cujos prefeitos concluírão seus mandatos antes da organização dos novos Partidos políticos.

"Êste novo Ato acaba de destroçar o princípio federativo, anteriormente abalado com a Reforma Tributária" afirmavam, ao analisarem o texto do AC-5. Para o Sr. Osvaldo Lima Filho, o nôvo Ato cria a figura do "ditadorzinho municipal" pois enfeixará nas mãos, inclusive, a prerrogativa de legislar, substituindo unipessoalmente tôda uma Câmara de Vereadores, tôda vez que os membros desta também tiverem seus mandatos concluídos até a formação dos Partidos."

No entender do Líder trabalhista os "ditadorzinhos municipais", pelo fato de serem nomeados pelo Presidente da República, poderão criar sérios embaraços aos Governadores, reivindicando podêres incompatíveis com o cargo, louvados na condição de delegados do Govêrno federal.

Adauto: GB dá o máximo à ARENA

O ingresso em massa dos lacerdistas da Guanabara na ARENA parece ser fato consumado, a julgar pelos primeiros entendimentos mantidos pelo Deputado Adauto Cardoso, a quem está entregue tal articulação neste Estado. Os Srs. Flexa Ribeiro (candidato de CL à sucessão) e Célio Borja (Secretário de Govêrno de CL) manifestaram grande interêsse em entrar no Partido situacionista. Igual posição é a do Sr. Mendes de Morais, com quem também estêve ontem o Sr. Adauto Cardoso.

Não sabe o Deputado da ex-UDN se o Governador Negrão de Lima ingressará no Partido, mas considera que seria útil que isto ocorresse. A seu ver, a Guanabara poderá fornecer a seção mais forte à ARENA, a julgar pela receptividade que vem encontrando nos entendimentos em todos os setores políticos.

GILBERTO — Pelo telefone, o Senador Gilberto Marinho, que se encontra na Europa, comunicou ao Senador Filinto Müller que pretende ingressar na ARENA.

NEGRÃO — O Governador Negrão de Lima foi recebido ontem pelo Presidente Castelo Branco e hoje deverá se avistar com o Ministro Juraci Magalhães. Não se revelou o sentido do encontro, mas tem-se como certo que dois pontos devem ter sido tratados na ocasião: 1 — problemas administrativos da Guanabara (entre os quais o pagamento em atraso do funcionalismo) e 2 — possível ingresso do Governador na ARENA.

MP INDECISO — A visita do Presidente Castelo Branco talvez sirva para apressar uma definição do Sr. Magalhães Pinto diante do quadro criado com a formação de novos Partidos. Até o momento, o Governador mineiro não tem querido manifestar-se sôbre o assunto, apesar dos insistentes apelos que tem recebido nesse sentido. Segundo tem revelado a alguns íntimos "prefere continuar na expectativa aguardando o desenrolar dos acontecimentos". Nos últimos dias, o Sr. Magalhães Pinto tem mantido seguidos encontros com o Secretário José Monteiro de Castro, recém-chegado da Europa e dos EE.UU., em missão oficial do Govêrno federal, e com o Deputado José Bonifácio. Depois dêsses contatos, mandou avisar à Bancada estadual que deve esperar mais algum tempo para uma definição, pois assim terá oportunidade de colhêr novos dados, provàvelmente durante o seu encontro, hoje, com o Presidente Castelo Branco.

Várias: Congresso se reúne a 5 de fevereiro

A Convocação Extraordinária do Congresso está marcada em princípio para 5 de fevereiro. Ainda esta semana, o Senador Daniel Krieger deverá manter entendimentos com o Líder Martins Rodrigues a fim de acertar, em definitivo, a data da reabertura do Congresso. ◆ O Presidente Castelo Branco estará amanhã em Belo Horizonte para presidir a inauguração do Grupo Escolar Argentina Viana Castelo Branco, em homenagem à sua falecida espôsa. A chegada do Chefe da Nação está prevista para às 10h30m no Aeroporto de Pampulha. ◆ O Diretório Regional do Partido de Oposição, que deverá ter por sigla a designação URNA, terá como presidente na Guanabara o Deputado Waldir Simões, secretário-geral, Benjamin Farah e para as três vice-presidências estão sendo cogitados os Srs. Nélson Carneiro, Hamilton Nogueira e Noronha Filho ◆ O Senador Pedro Ludovico presidiu reunião realizada nas dependências da Assembléia Legislativa goiana, conseguindo obter o ingresso do Senador João Abraão, de cinco Deputados federais e 18 Deputados estaduais no Partido de Oposição. ◆ Fonte do Comando do II Exército informou que aquela guarnição representará ao Superior Tribunal Militar contra o Auditor José Tinoco Barreto, por ter divulgado depoimentos secretos tomados em São Paulo no IPM do ISEB. Em entrevista à imprensa, o Sr. Tinoco Barreto teria dito nada existir contra o ex-Presidente Jânio Quadros. ◆ O Governador eleito de Minas, Sr. Israel Pinheiro, seguiu, ontem, de Belo Horizonte para São Paulo de automóvel, permanecendo nessa cidade até sábado a fim de estudar a política agrária do Govêrno bandeirante. ◆ Durante esta semana, o Prefeito Faria Lima e o ex-Governador Carvalho Pinto decidirão em qual dos Partidos deverão ingressar. Tem-se, como certo, que o Sr. Carvalho Pinto pedirá filiação à ARENA, desde que lhe seja assegurada a liderança de uma sublegenda. Quanto ao Prefeito Faria Lima, antes de ingressar no Partido de Oposição, esclarecerá ao Chefe da Nação, Ministros da Justiça e Aeronáutica e Guerra, sôbre os seus motivos. ◆ A reforma ministerial poderá ter prosseguimento nas próximas horas com a nomeação do Prof. Orlando Carvalho para o Ministério da Educação. Para o Exterior deverá ir um Senador integrante da Comissão de Relações Exteriores: os mais prováveis são os Srs. Mem de Sá ou Gilberto Marinho.

TRÂNSITO QUER EDUCAR E NÃO MULTA

Conduzindo na mão esquerda dezenas de carteiras de motoristas apreendidas ontem na cidade por êle mesmo, o General Delarei Gomide Moura de Sousa, nôvo Diretor do Departamento de Trânsito, disse ao DC que as devolverá, sòmente no dia 22 próximo.

Nesse dia, às 9 horas os infratores, no Gabinete do Delegado de Trânsito, na Praça Tiradentes, ouvirão uma preleção do General, que lhes devolverá os documentos sem cobrança de multa.

O General Delarei suspendeu por alguns dias a operação esvazia-pneus para dar um crédito de confiança aos motoristas. Se houver abusos — disse — acionarei o dispositivo que mantenho atento como reserva de manobra e os pneus voltarão a ser esvaziados.

Mais adiante, declarou que, sua meta é manter relações de boa vizinhança entre o público e as autoridades, pois tem contado com o apoio de centenas de motoristas na solução dos problemas de tráfego.

Ontem, durante a "blitz" matutina que desencadeou em vários pontos da cidade, apreendeu dezenas de carteiras que serão devolvidas, dia 22, sem multas. Disse ter perdido 5 minutos com cada infrator, buscando ganhá-lo, em sua campanha, para que não reincida nos estacionamentos em filas duplas e em lugares não permitidos. Disse ter sido recebido com simpatia pelos motoristas infratores mesmo apreendendo suas carteiras. E que os 5 minutos de conversa foram na verdade ganhos, pois os infratores demonstraram compreensão e desejo de cooperar.

— Havendo compreensão geral — frisou o general, — não haverá necessidade de medidas drásticas, como o esvazia-pneus que foi necessário em outras épocas. Saberei, porém, aplicá-la, se houver abusos.

Carteiras

O general disse também que enquanto o Código de Trânsito não sai, êle nada fará em relação às novas carteiras de motorista. Assumiu o comando do trânsito há dois dias e ontem passou o dia todo na rua, tomando contato com a realidade do tráfego para sentir de perto os problemas gerais da cidade. Disse que desencadeará uma ação eminentemente educativa de trânsito para pedestres e motoristas e que sua nova política têve ótima receptividade. Salientou que os motoristas que tiveram suas carteiras apreendidas sem multa estão sendo relacionados. Se forem apreendidas novamente, pagarão multa e haverá menos tolerância.

Moralidade

O Diretor do Trânsito finalizou dizendo que imprimirá, à sua administração moralidade, severidade e serenidade. Disse considerar necessários os estacionamentos pagos, mas que, em certos casos, como na Avenida Presidente Vargas, o problema está sendo profundamente analisado para que a cidade não perca a sua funcionalidade e as ruas funcionem como ruas e não como depósitos de veículos. A eliminação dos parqueamentos naquela avenida não será imediata pois a solução encontrada teve um caráter de emergência e êles poderão, pelo menos, ser melhorados no que tange à estética.

Nei assenta bases do Plano Integrado

Em reunião presidida pelo Ministro da Agricultura, Sr. Nei Braga, da qual participaram o Secretário-Geral da Agricultura, Sr. Maurício Rangel Reis, e o Embaixador Lincoln Gordon, foram assentadas as bases do Plano Integrado do Ministério da Agricultura, compreendendo nova política de preços mínimos, com maior flexibilidade no financiamento aos produtores; armazenamento da produção nas próprias fazendas, em silos domésticos que terão financiamento da USAI; concessão de «warrants» sôbre cereais; novos limites para operações de desconto e redesconto das promissórias rurais e ampliação de 70 por cento sôbre a atual faixa de financiamento da Comissão de Financiamento da Produção.

O Ministro Nei Braga esclareceu que várias entidades estão cooperando para solucionar diversos problemas que já estão sendo atacados, como a implantação de três núcleos pioneiros de reforma agrária, em Brasília, no Estado do Rio e no Nordeste, para os quais serão levadas dez mil famílias de lavradores, com auxílio financeiro norte-americano ao Instituto Brasileiro de Reforma Agrária.

— Quanto aos preços mínimos — acentuou o Ministro — grandes modificações serão introduzidas na sua política, devendo a CFP fazer o financiamento do produto e sua armazenagem nas fazendas, ao invés de comprá-lo ao produtor, para dar a êste a liberdade de comerciar diretamente, com maior vantagem de preço. Os limites de desconto e redesconto das promissórias rurais serão elevados no próximo ano e será modificada a Lei Delegada n.º 2, com a concessão ao agricultor de preços mais atrativos, servindo de estímulo à produção. Através da CREAI será financiada a construção de silos nas fazendas e concedidos "warrants" sôbre cereais, conforme estudo do Banco Central.

O Ministro da Agricultura anunciou o desenvolvimento de uma campanha junto aos agricultores para mostrar-lhes as vantagens do financiamento em lugar da venda da produção ao Govêrno. Ressaltou que a venda pelos preços mínimos limita os lucros do produtor, o que não corresponde à política governamental, que visa tornar as atividades agropecuárias cada vez mais lucrativas. Disse, ainda, que a campanha se estenderá ao problema dos silos nas fazendas, incentivando sua instalação como segunda etapa do programa iniciado com paióis de téla. Sôbre Crédito Rural, previu um maior financiamento às cooperativas em 1966, após a aprovação das Letras Cooperativas.

Da reunião com o Ministro Nei Braga, participaram ainda os Srs. Van Dyke e Richard Newberg, dirigentes da USAID no Brasil; Hilton Sales, diretor executivo da ETA; Milciades Sá Freire, chefe do setor de Agricultura do Ministério do Planejamento; General Jaú Pires de Castro, representante de IBRA; José Drumond Gonçalves, diretor executivo da CFP; Severo Gomes, da CREAI, Banco do Brasil; João Renato Baeta Neves, administrador dos convênios Ministério da Agricultura-USAID, além de vários técnicos brasileiros.

Bombeiros precisam de oficiais

Foi adiado "sine-die" o encerramento das inscrições para o concurso de admissão ao oficialato do Corpo de Bombeiros. A medida prende-se a fato de haver menos candidatos que as as vagas existentes em número de 30.

O curso, que é de equiparação universitária, tem a duração de três anos e como matérias: português, matemática, inglês, física e química, além do exame psicotécnico que em 1963 reprovou 70 por cento dos candidatos.

Para se inscrever o candidato deverá preencher os requisitos que seguem: a) certidão de idade; b) atestado de boa conduta; c) idoneidade moral; d) atestado de conduta colegial; e) consentimento de pai ou tutor; f) declaração de solteiro; g) certificado de reservista ou alistamento Militar h) certificado de conclusão do curso científico, i) atestado de vacina; j) quatro fotografias; k) título de eleitor; l) resultado psicológico. A média mínima para aprovação é quatro.

É exigido aos candidatos a idade mínima de 17 anos e máxima de 23 anos incompletos. Para os praças da corporação e oficiais da reserva R-2 e idade máxima é de 27 ano completos.

Os cadetes de outras Academias militares terão suas transferências asseguradas se assim fôr o seu desejo como também os alunos do Colégio Militar, que poderão ingressar na EFO se obtiverem média superior a 6 (seis) no resultado das provas finais, do referido Colégio.

Mais energia para novas indústrias

A Rio Light já iniciou a construção de uma estação tipo rural na Rua Gilberto Fernandes, com capacidade inicial de dois mil e final de três mil kVA, para ampliar o suprimento de energia elétrica na área reservada pela COPEG para instalação de novas indústrias e nas regiões vizinhas do quilômetro 7,5 da Avenida Brasil.

A estação, que terá o nome de Guadalupe, será alimentada por uma linha de subtransmissão a 25 kV, da Estação Receptora de Cascadura. No momento, a Light está construindo a base para instalação do seu transformador.

ASSISTÊNCIA AOS LAZAROS

O Hospital dos Lázaros (atual Frei Antônio), instituição de iniciativa privada sita na Praça Mario Nazare n.º 52, São Cristóvão telefone: 28-0045, aceita qualquer auxílio ou donativo para assistência aos enfermos hansenianos ali internados. Dirigir-se, no local à Irmã Superiora.

"Repórter Continental", notícia em imagem e voz, diàriamente no Canal 9, às 19,30, agora com a colaboração do nôvo DC.

Política ajustável recupera ferrovias

O General Antônio Adolfo Manta, superintendente da Viação Férrea do Rio Grande do Sul, falando à imprensa sôbre os prejuizos verificados na VIFER, culpou a ausência de uma política de transporte ajustada às imposições do crescimento nacional como responsável pelos deficits operacionais das estradas de ferro.

Afirmou o General Manta que a ferrovia que dirige, bem como todo o sistema da Rêde Ferroviária Federal, tem possibilidades de recuperação, e frisou que os deficits vêm sendo reduzidos gradativamente e poderão atingir, brevemente, limites razoáveis.

— Despesas que, na verdade, não deveriam ser custeadas pela Rêde Ferroviária Federal aumentam assustadoramente os deficits da emprêsa, mas não podem ser eliminadas de um momento para outro — acrescentou.

Disse o General Antônio Manta que o Departamento Nacional de Estradas de Rodagem, no orçamento dêste ano, dispôs de Cr$ 46 bilhões para a conservação dos 26 mil quilômetros de rodovias pavimentadas no país, perguntando, em seguida, se essa cifra deve ser computada como deficit. Em caso contrário, se caracterizaria um processo de dois pesos e duas medidas, em detrimento da ferrovia, que arca com essa obrigação, com recursos obtidos no movimento que efetua.

O efetivo de pessoal foi apontado como uma das causas do gravame verificado nas ferrovias, acrescentando o General que, ao assumir a direção da VIFER, esta possuía 15.767 servidores, número que hoje se encontra reduzido para 14.400, sem que tenha havido prejuízo para o serviço.

O deficit que se verificava anualmente na VIFER, em crescimento de 40 por cento por exercício, já não mais existe, segundo afirmou, e o dêste ano, presumivelmente, será igual ao do ano passado, apesar do aumento do funcionalismo e dos preços de quase todo o material, especialmente dormentes, pedras e combustíveis.

Afirmou o superintendente da VIFER que a redução a níveis razoáveis do deficit exige de três a quatro anos e se relaciona com medidas administrativas e de infra-estrutura.

Carga

Concluiu dizendo que o movimento de carga aumentou de modo apreciável na Viação Férrea do Rio Grande do Sul, enquanto cai o movimento de passageiros, fenômeno que atribuiu à rapidez e ao confôrto dos ônibus. Ressaltou que isso não deve ser encarado como aspecto negativo na ferrovia, que se interessa mais pelo transporte de carga.

Cotrim quer justiça funcionando em ordem

Desmentindo sua indicação ou que tivesse indicado alguém para funcionar junto à COHAB, o Secretário de Justiça, Sr. Cotrim Neto, disse, ontem, ao DC, que, no momento, está apenas «arrumando a casa para que ela possa funcionar melhor».

— Estamos ocupando os lugares vagos e procedendo a um levantamento dos principais problemas da Secretaria: uma fase de implantação de serviços para colhêr depois os resultados.

O Sr. Cotrim Neto revelou, também, que os problemas principais das metas de seu trabalho serão a reforma do sistema penitenciário e uma colaboração eficiente com o Tribunal de Justiça, para que possamos propiciar o ensêjo de reformas na Justiça da Guanabara.

Referindo-se à reforma do sistema penitenciário, disse que o problema é realmete muito grande, mas que na sua solução está também a abertura de novas perspectivas para o problema da assistência social no Rio, inclusive o da criminalidade, com a recuperação dos detentos para a sociedade, para que não sejam novamente marginalizados depois de cumprida a pena.

AUTO VIAÇÃO NATIVIDADE LTDA.

Sede: Av. Amaral Peixoto, s/n — Tel. 39
NATIVIDADE — ESTADO DO RIO

Linhas e horários que faz a Auto Viação Natividade Ltda.

RIO x TOMBOS
Saídas do Rio diàriamente — 7h e 23h
CIDADES SERVIDAS:
Leopoldina — Muriae — Patrocínio — Eugenópolis — Estância Mineral Rapôso — Natividade — Porciúncula e Tombos.

RIO x ALEGRE
Saídas do Rio diàriamente — 6h15m e 21h30m
CIDADES SERVIDAS:
Leopoldina — Muriae — Patrocinio — Estância Mineral Raposo — Natividade — Varre Sal — Prata — Quaçui — Celina e Alegre

Missa do Morro tem berimbau e folclore

«A constituição litúrgica de 25 de janeiro de 1964, aprovada pela assembléia do Concílio Ecumênico Vaticano II, além de incentivar a renovação litúrgica, proporciona meios para a realização de estudos e trabalhos nesse sentido», — declarou ao DC o Padre Domingos Sanchez, do Mosteiro de Curitiba, a propósito da missa cantada de sua autoria, domingo último, em Salvador, quando, ao modificar os rituais litúrgicos, introduziu o uso do berimbau, agogô e outros instrumentos populares.

A missa, que passou a ser denominada «Missa do Morro», porque deveria ter sido cantada pela primeira vez numa favela, foi assistida por milhares de pessoas, impressionadas com a «magnífica reação dos fiéis», conforme declaração do prior do Mosteiro da Bahia. A missa será novamente apresentada nos próximos dias em várias cidades do País.

Padre Domingos disse que "a apresentação dos elementos do folclore baiano durante a celebração da Santa Missa, bem como sua aceitação pelo público, foi uma prova evidente de que os brasileiros, sem muitas dificuldades, se adaptarão às renovações que estão sendo estudadas e pesquisadas por pessoas ligadas ao movimento renovador".

Sôbre as declarações do Prior do Mosteiro da Bahia, D. Jerônimo Sá Cavalcânti, afirmou o Padre Domingos Sanchez que «o Padre falou muito bem quando disse que a Igreja não quer ser múmia de museu e as renovações surgirão sem pressa e fruto de seríssimos estudos».

— O problema não se resume em colocar ou introduzir ritmos populares ou instrumentos usados pelo povo, dentro da Igreja. O importante é que seja criada uma expressão que possa ser o Mistério Cristão autênticamente exprimido pelo povo brasileiro.

Citou, a seguir, exemplos da África, onde as freiras cantam em ritmos nativos e dos Estados Unidos, onde a missa em ritmo de jazz domina em grande número das Igrejas católicas.

Indagado acêrca dos contatos com compositôres da música popular brasileira e sôbre os nomes dos que estavam dispostos a trabalhar pela «renovação da liturgia", disse apenas que não sòmente compositores de sucesso foram consultados, mas também outros nomes menos conhecidos», que já fizeram coisas realmente magistrais".

NOVOS PRÊMIOS DO CHACRINHA

Hoje, às 20 horas, a «Discoteca do Chacrinha», que Abelardo Barbosa realiza no Canal 2, diretamente do Teatro Excelsior (Rua Visconde de Pirajá, 595, em Ipanema), oferecerá novas e sensacionais atrações. Além disso, valiosos prêmios, inclusive o de 500 mil cruzeiros a quem apresentar a mais bonita árvore de Natal. Dentre as atrações, os telespectadores terão: Carlos Alberto, Orlando Dias, José Tobias, Silvinho, Adilson Ramos, Roberto Müller, Dalva de Andrade, Agnaldo Timóteo, José Ricardo e outros. A foto é um flagrante do «Chacrinha», para seu movimentado programa, por sinal, o de maior índice de assistência da televisão brasileira.

Ponto de encontro — Mauritônio Meira

Orígenes vai aos dólares

O escritor e homem de publicidade Orígenes Lessa descobriu há pouco entre seus papéis uma carta de que não se lembrava há muito tempo: de Benjamin Franklin, o estadista norte-americano, com quase 200 anos, escrita à um Senador inglês em tom muito áspero. Benjamin Franklin diz que o Senador havia se tornado, por motivos que explica, seu inimigo — e, de contrapartida, confessa que daquela data em diante é também inimigo do Senador inglês.

Sabendo que uma carta de Benjamin Franklin está valendo os «tubos" nos Estados Unidos, o escritor considera que um documento escrito naqueles têrmos tem sua cotação muito maior do que uma carta comum. Vai pois entregá-la a um amigo, ora de viagem para Nova Iorque, para que faça uma sondagem sôbre quanto está valendo o seu tesouro. Acredita-se que ela venha a ser vendida pelo menos por uns 15 mil dólares.

Faixa amarela de Cupido

Qualquer passante da Avenida Princesa Isabel em Copacabana poderia ter visto a cena inacreditável: usando um carro faixa amarela, do Govêrno da Guanabara, dois rapazes tentavam, às 22h de anteontem, conquistar o amor de pacatas môças que esperavam ônibus ou caminhavam pela calçada. Das duas, uma: os rapazes estão mal acostumados ou acham que o Govêrno do Sr. Negrão de Lima vai fazer vista grossa para essas coisas. (O número do carro, é claro que não vamos dar. Dedodurismo, não!).

JK do litígio

A direção da FNM explica a esta coluna que retirou o nome de JK do carro de passageiros da FNM «sem qualquer intenção política", a propósito de uma nota em que inserimos uma observação a êsse respeito. Esclareceu que a retirada se deveu a litígio judicial com uma firma de carrocerias de Petrópolis que havia registrado aquela marca, embora apenas para carrocerias. "A fábrica está brigando para retomar o JK», assegurou.

Touro e ARENA

O Deputado Último de Carvalho, do ex-PSD mineiro, explica de que maneira entrou para a ARENA, o partido do Governo:

— Quem quiser que entre para lá como touro. Eu entrei, mas entrei como toureiro.

Entra e sai

Já o Deputado Clodomir Millet, do ex-PSP do Maranhão, declara que entrou para a ARENA mas saiu logo depois. Explica:

— Na hora que eu entrei, o Vitorino (Freire) entrou também. Então, eu saí. Na hora que êle sair, eu entro.

Está morto ou morreu?

O ex-Governador Carlos Lacerda ainda não decidiu qual o título que vai escolher para o primeiro livro a ser lançado por sua editôra. Trata-se da tradução do livro "Le Président est mort". E o ex-Governador, muito significativamente, não sabe se vai dar à tradução do livro de «O Presidente morreu» ou "O Presidente está morto".

Confirmação da venda

Os jornais estão divulgando, com freqüência, a notícia de que o Govêrno federal está ultimando negociações de compra da Companhia Telefônica Brasileira. Essa notícia foi divulgada, em furo, por nós, há cêrca de 10 meses. Na época, não faltou quem dissesse que se tratava de "uma barriga». Pois aí está.

Oposição está OK

Os líderes do partido da Oposição — o MDB — estão afirmando, alto e bom som, que não fizeram qualquer pedido ao Ministro Juraci Magalhães no sentido de que consiga do Presidente da República modificações no AC-4 para permitir a existência de sublegendas dos dois partidos permitidos. "Nós estamos ajustados em todos os Estados — disse-nos um dêles — mas quem quer as sublegendas é o pessoal da ARENA".

Deraldo Padilha volta

O Delegado Deraldo Padilha, famoso pela perseguição que em certa época moveu contra os casais de namorados no Rio, parece que vai sair do desvio funcional em que se encontrava para voltar à ativa. Pelo menos era o que se comentava intensamente ontem nos bastidores do Palácio Guanabara. A volta de Padilha teria sido provocada pelo estarrecimento provocado pelo morticínio do Supermercado Peg-Pag, no Leblon, onde, como se sabe, quatro empregados daquela casa foram metralhados e deixados na câmara frigorífica.

É dos nossos

O Ministro Carlos Medeiros Silva recebeu ontem uma homenagem que muito o alegrou: por sua nomeação para Ministro do Supremo Tribunal seus antigos companheiros da Fundação Getúlio Vargas ofereceram-lhe um almôço no Hotel Glória. Entre os que lá estiveram estavam os Ministros Roberto Campos, Otávio Bulhões, Luís Viana Filho, ex-Ministro Eugênio Gudin e o ex-Prefeito Sá Freire Alvim.

Roda viva

● *Está marcada para a próxima têrça-feira, às 18,30 horas, no Hotel Glória, a entrega da Carta Constitutiva ao presidente do Lions Clube do Morro da Viúva, Sr. Antônio Mac Dowell da Costa. A cerimônia será seguida de um jantar a 200 "leões"*

● *Cêrca de uma tonelada de carne — trazida do Rio Grande do Sul pois no Rio não tem mesmo — será consumida no churrasco com que a firma "Franciscano" comemorará a inauguração de seu depósito no Rio. Aquela firma encerrou ontem, na Guanabara, a primeira convenção de representantes da segunda região de vendas da indústria, que é de sandálias e chinelos. O churrasco começará a ser servido às dez horas da manhã, e irá até às dez horas da noite.*

● Gente-notícia: *Aguinaldo Silva, o escritor mais nôvo (21 anos) do País, vai aparecer com seu terceiro livro por êstes dias: "Um dia de liberdade", romance, pela Recorde.* ● *O Jornalista Jorge Vilar, que atende muito mais pelo carinhoso apelido de Picuca, deixando ontem o hospital onde se refêz de uma ameaça de enfarte. "Picuca" ainda está com a perna quebrada) no gêsso.* ● *O Ministro Cordeiro de Farias almoçará no próximo sábado com sua turma da Escola Militar. Hoje são todos Marechais.* ● *O General Justino Alves Bastos visitando ontem um amigo no Instituto de Cardiologia.* ● *Alvaro Americano, nôvo Secretário de Administração sumiu das reuniões sociais. "A trabalheira é grande", explica.*

● *Hoje, à noite, na Galeria Goeldi, em Ipanema, o Festival de Livros com os editados da "Tempo Brasileiro"*

● *As tardes de autógrafos vão ser feitas agora também em bancos. Assim é que no próximo dia vinte, na filial carioca do Banco Financial de Mato Grosso, se dará o lançamento do livro "Como declarar o Impôsto de Renda", de autoria de Geraldo de la Rocque. Edição da Fundo de Cultura.*

Seis novos generais receberam espadas

Em solenidade realizada ontem, no Salão Nobre do Ministério da Guerra, presidida pelo General Costa e Silva e com a presença de diversas autoridades civis e militares, foram entregues as espadas aos seis novos Generais recentemente promovidos ao pôsto por decreto do Presidente da República.

Os militares promovidos foram os Generais Abelardo Raul de Lemos Lôbo, Jaime Portela Filho, Fritz Azevedo Manso, João Maliceski Júnior, Adolfo João de Paula Côrtes e Álvaro Cardoso. A cerimônia foi aberta pelo General Augusto Fragoso que saudou os novos Generais em nome das Fôrças Armadas, acentuando "a retidão do caráter a elevação de conceitos e ilibada moral" de seus novos colegas e ressaltou estarem firmemente imbuídos do espírito do movimento de 1º de abril.

Em seguida, procedeu-se à entrega de espadas, que foi feita pelo Marechal Mascarenhas de Morais e Generais Ciro Couto Coelho, Emílio Maurell Filho, Antônio Luís de Barros Nunes e Marques Pôrto.

O General João Maliceski Júnior falou em nome dos promovidos, exaltando a figura do Marechal-Presidente e do General Costa e Silva. Salientou ainda que "os militares devem estar alertas, pois os comunistas não ensarilharam armas e estão se rearticulando". A cerimônia foi encerrada pelo General Décio Palmeiro. Escobar, Chefe do Estado-Maior do I Exército, que falou durante poucos minutos, destacando, principalmente, a importância do ato e a justiça para com os novos generais.

GRAPETTE S. A.

Refrigerantes e Concentrados

Esclarecemos aos nossos prezados freguêses e consumidores que o nosso refrigerante GRAPETTE, ao contrário do que tem sido divulgado, NÃO SOFREU QUALQUER ALTERAÇÃO DE PREÇO.

Incluindo-se a margem de lucro dos nossos revendedores, O PREÇO PARA O CONSUMIDOR PERMANECE:

GRAPETTE - tamanho ÚNICO (207 ml.) - Cr$ 100

A DIRETORIA

PANORAMA ECONÔMICO

Reforma Agrária

Finalmente, foi iniciada a primeira Semana da Terra, com o Instituto Brasileiro de Reforma Agrária à frente. A finalidade da Semana diz bem da responsabilidade do nôvo órgão, que deverá levantar tôdas as propriedades rurais do País, visando à implantação da verdadeira reforma agrária, essa mesma reforma que movimentou o país pela onda de demagogia que marcou negativamente nossa instituição por alguns anos.

Agora se procede a um levantamento meticuloso e sem as clarinadas da demagogia, pois quase não se fala mais em reforma agrária o que, dado o precedente, é um autêntico progresso.

O planejamento do IBRA, conforme tem sido divulgado, não deixa dúvida quanto ao êxito do levantamento. Ninguém poderia iniciar qualquer reforma da terra sem antes medir e calcular as tremendas implicações do problema e para iniciar-se a equação de um problema é preciso arrumar e casar os fatôres.

Uma das preocupações do IBRA foi justamente a de fazer campanha educativa entre os camponeses e donos de terra de que não se iria tratar de desapropriação de terras e sim de um simples cadastreamento para que então se pudesse saber quanto ao ponto de partida. Além dessa Semana outras virão, pois a primeira deverá servir como um Plano-Pilôto, esperando as autoridades que os seus resultados indiquem as falhas que poderão ser corrigidas posteriormente.

Concluídos os levantamentos, pesadas as proporções da questão, então poderá o Govêrno partir para o ponto almejado, sem necessitar de tiradas mágicas que no fundo visam a ludibriar o povo e alimentar interêsses escusos.

O povo brasileiro vai saber, após o término de todos os estudos e divulgados os resultados, que muita gente falou em Reforma Agrária sem ter a mínima noção da gigantesca proporção dêste problema. Se o IBRA conseguir concluir seus planos e o Govêrno der o primeiro passo para a concretização da Reforma tão decantada, o País estará redimido interna e externamente, para felicidade dos brasileiros.

CNE

Os Srs. Haroldo Cecil Poland e Obregon de Carvalho foram indicados pelo Presidente Castelo Branco para a presidência e vice-presidência do Conselho Nacional de Economia, onde já eram conselheiros, respectivamente desde os dias 22 de julho e 5 de outubro do presente ano. A posse dos eleitos será no dia 18 de janeiro e cumprirão mandato relativamente ao ano de 1966.

CÂMBIO

LIVRE

O mercado de câmbio livre abriu ontem, calmo, com o Banco do Brasil vendendo o dólar a Cr$ 2.220 e a libra a Cr$ 6.218,60 e comprando a Cr$ 2.200 e a Cr$ 6.164,40. Os Bancos particulares vendiam o dólar a Cr$ 2.215 e a libra a Cr$ 6.230 e compravam a Cr$ 2.200 e a Cr$ 6.165. Fechou inalterado. Na abertura do mercado de câmbio manual o dólar-papel regulou para venda a Cr$ 2.215 e a libra a Cr$ 6.230 e para compra a Cr$ 2.210 e a Cr$ 6.130. Fechou inalterado.

MOEDAS

ABERTURA:		
Dólar-papel	Cr$ 2.215	Cr$ 2.210
FECHAMENTO:		
Dólar-papel	Cr$ 2.215	Cr$ 2.210

TAXAS DE CAMBIO LIVRE

	Venda	Compra
Libra	6.231,60	6.164,40
Florim	616,80	610
Dólar	2.220	2.200
Franco francês	454,90	448,90
Pêso uruguaio	39,30	32,30
Lira	3.565	3.521
Marco	556	549,80
Escudo	77,70	75,90
Pêso argentino	10,00	9,20
Coroa dinamarq	323,60	319,50
Libra islandesa	6.231,60	6.164,40
Dólar canadense	2.062,40	2.041,60
Coroa sueca	430,20	425,10
Coroa norueg.	312,00	308,00
Shilling	87	85
Peseta	38,00	36,50
Franco belga	44,90	44,20

CONVÊNIOS:

	Venda	Compra
Dólar	2.220	2.200

CAMBIO MANUAL:

	Venda	Compra
Dólar	2.215	2.210
Lira	3,55	3,48
Escudo	77,80	77,00
Libra	6.230	6.130
Peseta	37,50	36,50
Franco francês	455	445
Franco Suíço	515,30	509,50
Marco	555	548
Pêso argentino	10,30	10,00
Pêso uruguaio	35,00	33,00
Franco belga	44,40	43

Curso do I.B.V. em 14-12-1965

COMPANHIAS	Quant. de ações	Valor em Cr$	Cotações Max.	Cotações Min.	Cotações Méd.	Valor (%)
Arno	6.200	5.714.000	920	910	922	+ 0,2
Banco do Brasil	6.800	25.221.700	3.750	3.670	3.709	— 1,4
Bras. Roupas	3.100	2.697.000	870	870	870	est.
C. B. U. M.	5.200	4.415.000	850	845	849	— 1,7
Brahma (ord)	2.600	6.631.500	2.560	2.540	2.551	— 1,8
Brahma (pref)	25.400	67.669.400	2.690	2.640	2.664	— 0,4
Docas Santos	49.100	39.734.300	820	805	809	— 0,1
D. Isabel	5.300	4.639.000	880	870	875	— 1,6
Ferro Bras.	10.800	18.184.000	1.690	1.680	1.684	+ 0,5
América Fabril	23.400	13.119.000	570	550	550	— 1,1
Souza Cruz	12.300	33.523.000	2.740	2.700	2.700	— 0,3
Nova America	700	875.000	1.250	1.250	1.250	— 2,6
Belgo Mineira	94.100	71.979.000	775	760	765	— 1,8
Sid. Nacional	8.203	12.278.160	1.500	1.430	1.497	+ 2,4
Hime	2.700	2.835.000	1.050	1.050	1.050	— 0,3
Kibon	2.100	6.040.000	2.880	2.870	2.87'	— 0,4
L. Americanas	2.100	6.872.000	3.280	3.250	3.272	+ 0,7
Brinq. Estrêla	2.300	4.205.000	1.830	1.820	1.828	— 1,1
Mesbla	5.100	6.269.500	1.230	1.225	1.229	— 0,8
Moinho Santista	1.100	2.157.000	1/970	1.960	1.961	— 0,6
Petrobrás	8.225	8.639.000	1.070	1.040	1.050	— 0,2
Samitri	8.600	10.618.000	1.250	1.220	1.235	— 1,4
S. P. Alpargatas	60.000	13.860.000	233	230	231	— 0,9

VOLUME: 345.428 — INDICE B. V.: 90,6
VALOR: Cr$ 368.175.560 — OSCILAÇÃO B. V.: — 0,6

Estado do Rio de Janeiro

Quant.	Título	Cotação	Quant.	Título	Cotação
	FEDERAIS		400	Deodoro Industrial	740
	Rec. Financeira	700	30	Docas Santos	810
	ESTADUAIS			Emp Agr. Ind Flum.	60
	Eletrificação	550	16	Ferro Bras.	1.690
	Lei 243	690	40	Listas Telefônicas	3.280
	Plano Obras	690	50	Lojas Americanas	1.850
	Rodoviária	350		Man. Brinq. Estrêla	1.000
	BANCOS		200	Mesbla	1.060
	Brasil	3.700		Min. Trindade	1.230
	E. do Rio de Janeiro	210		Moinho Santista	1.980
	COMPANHIAS			Moinho Fluminense	1.100
300	America Fabril	560		Paulista de Roupas	233
	Dona Isabel	880	100	S. P. Alpargatas	1.090
150	Aço Vilares	920		Sid. Nacional	1.500
180	Arno	860	300	Willys	850
	Bras Roupas	2.590		**LEILÃO DE AGIO**	
	Brahma (ord)	2.650	2.200	Promessa Licença — cat. especial V S II	2.800
	Souza Cruz	2.740			

RESUMO.
Total de títulos negociados: 1.766 — Valor em cruzeiros: 1.487.640
Situação do Mercado: estável

Racionalização é bom para o café: Faraco

O Ministro Daniel Faraco, da Indústria e Comércio, disse ontem em entrevista coletiva à imprensa, que "a simples erradicação do café, como a que ocorreu em 1961, não dá resultados compensadores, sendo necessário a racionalização econômica da safra cafeeira. O Brasil vem se empenhando no sentido de que êste problema seja resolvido em escala mundial e, para tanto, a FAO, o Banco Mundial e a OIC devem formular um plano cujo volume de recursos empregados alcançaria 300 milhões de dólares".

Acrescentou que a exportação do café brasileiro atingiu êste ano o bom nível de 43 milhões de sacas, uma vez que a sua cota está fixada para 49,5 milhões. E no trimestre (outubro a 31 de dezembro dêste ano) o Brasil concluirá o restante de sua cota.

Sôbre os debates na conferência da Organização Internacional do Café (OIC), recentemente realizada em Londres, o Ministro Daniel Faraco ressaltou o contrôle das safras; o problema da diversificação; a revisão das cotas básicas do Acôrdo Internacional do Café; e o desespêro dos países em obterem uma cota maior para as exportações. Êste último problema não obteve solução satisfatória, sendo transferido para uma próxima reunião a ser realizada entre março e abril do próximo ano.

O Ministro da Indústria e Comércio disse que "os resultados da conferência foram positivos, tanto para o Brasil como para o futuro do café. Um dos problemas mais vivamente sentidos no mundo é o da situação dos produtos primários que constituem a principal fonte de divisas nos países em desenvolvimento. A existência de um desequilíbrio entre a oferta e a procura, caracterizada pelo café e outros produtos primários mais ou menos abundantes, faz com que o baixo nível dos preços traga profundas dificuldades àqueles países. A idéia ventilada na conferência é a de ajustar a oferta de café à demanda estabelecida pelos diferentes países. Cada país tem a sua cota limitada do produto que pode oferecer ao mercado. Para o funcionamento dêste é necessário a correspondência com a demanda, pois havendo uma oferta superior à demanda, a tendência das cotas é de aglutarem. A soma total das cotas fixadas para o ano cafeeiro, que vai de outubro do ano passado a setembro do corrente ano, foram fixadas num total de 49,5 milhões de sacas, o que não trouxe o menor problema para o Brasil, pois sua exportação foi excelente. O Govêrno brasileiro se esforçou para obter que o acôrdo internacional funcionasse efetivamente e que as cotas globals se ajustassem à demanda efetiva."

Quanto ao problema da erradicação, disse o Sr. Daniel Faraco que se trata "de uma peça fundamental, para o problema cafeeiro. A racionalização econômica se faz necessário, com a utilização dos fatôres de produção (a terra, máquina agrícola, mão-de-obras) e na reorientação das áreas de trabalho, produzindo o que fôr preciso produzir".

A decisão da OIC em utilizar os "waivers", prosseguiu o Ministro da Indústria e Comércio, prevê número maior de cotas do café, a fim de que os países possam lançar no mercado uma quantidade suficiente o que, em conseqüência, ocasionará um excesso do produto. O aumento foi aproximadamente de 3% do valor global das cotas. Êste aumento que em si, atenderia a oferta, foi dividido em quatro partes para cada trimestre, e em duas faixas: a 1ª compreendendo a "robusta" (tipo africano) com 600 mil sacas; e a segunda o "suave" (dos países da América Central).

Finalizando disse que o café para o Brasil, representa anualmente cêrca de 700 milhões de dólares e "é necessário que êste produto tenha seus preços razoàvelmente assegurados. Entre 1962 e 1964, a diferença de receita dos países cafeeiros foi de 600 milhões de dólares o que representa uma verdadeira fôrça para os países que cultivam o produto".

Satélites contra sêcas do Nordeste

Estão chegando ao Nordeste informações transmitidas por satélites artificiais. Tais informações, visam a complementar os estudos de fenômenos metereológicos da região, num esfôrço de previsão contra as longas estiagens.

Os informes são captados do espaço sideral e vêm em cartões microfilmados, servindo de base a estudos comparativos com os feitos em estações meteorológicas da África e da rêde nacional de Meteorologia do Ministério da Agricultura. Boletins diários provenientes dos pontos da SUDENE, instalados na região nordestina, também transmitem informações. Dêsses confrontos resultam deduções de grande valor para o trabalho de hidrólogos na prevenção dos fenômenos pluviométricos.

No comêço dêste ano, quando a ameaça da sêca surgiu, embora grave, não chegou a abalar o Nordeste, como em anos anteriores, em face das rápidas providências da SUDENE. Todavia, o fantasma da estiagem chegou a causar intranqüilidade aos diversos Governadores da área do polígono das sêcas, que solicitaram a aplicação de umb plano de emergência elaborado prèviamente. O plano do órgão federal de desenvolvimento não chegou a ser executado, pois, a Divisão de Hidrologia assegurou, o que foi comprovado, a chegada de grande inverno em todo o Nordeste.

Os técnicos da SUDENE já conseguem acompanhar com precisão rigorosa, o processamento das chuvas em tôdas as áreas de sua atuação. Para situar ou classificar estatìsticamente, a potência de cada inverno, os técnicos elaboram um mapa pluviométrico regional. Pequenos mapas de cada área, são confeccionados para estudos interpretativos. As informações partem dos postos de estações pluviométricas de cada localidade. Desde 1940, as informações dos postos e estações pluviométricas eram colhidas escassamente. Agora, as informações são dadas em número cada vez maior. Só a SUDENE instalou ou restaurou quase dois mil postos para verificar as observações.

Prevenção

Com auxílio de computadores eletrônicos, o Departamento de Hidrologia estuda a determinação de curvas de intensidade, duração e freqüência das chuvas no Nordeste, abandonando o antiquado sistema das médias aritméticas das precipitações mensais, cujo valor normalmente estaria acima da ocorrência real.

Um programa-meta, a curto, médio e longo prazo tem por objetivo a instalação e funcionamento da Rêde Hidrométrica do Nordeste e do Bureau Central de Hidrologia, com 2.312 estações básicas e 795 estações superpostas, num total de 3.116, além da implantação de uma rêde meteorológica de altitude, com 13 estações de balão-pilôto e 10 de radiossonda. A SUDENE está providenciando, também, a aquisição de um equipamento capaz de receber diretamente as informações dos satélites artificiais.

Admitem os técnicos do setor de hidrologia que nunca mais ocorrerá de surprêsa uma sêca no Nordeste, como acontecia anos atrás, afetando a vida de tôda a região, com reflexos profundos no restante do País.

Presidente do CNI regressou do Japão

Retornou ontem ao Brasil o Gen. Edmundo de Macedo Soares, presidente da CNI, que chefiou uma missão econômica que foi ao Japão, manter contatos, visando a aumentar o comércio com aquêle país, principalmente o de algodão e minério de ferro.

Ao desembarcar no Galeão, o Gen. Macedo Soares declarou que muitos contatos foram realizados, e na sua maioria «aproveitáveis do ponto de vista que nos interessa». Não quis revelar detalhes dos entendimentos, alegando que irá antes apresentar relatório aos Presidente Castelo Branco e à Confederação Nacional das Indústrias.

Anunciou na ocasião que a viagem teve caráter particular, isto é, que cada um dos 74 membros da missão pagou a respectiva passagem e as próprias despesas; o Gen. Macedo Soares disse que esclarecia logo êsse aspecto por ter tomado conhecimento de que um Deputado federal dirigiu requerimento ao Govêrno a fim de saber qual o montante das despesas com a viagem ao Japão.

O presidente da CNI informou ainda que a missão foi dividida em dez grupos, quais sejam, os de Transporte, Metalurgia, Eletricidade, Cimento, Construção Civil etc., cabendo a êle a representação nos meios oficiais, tendo inclusive visitado o Primeiro-Ministro japonês, Eisaku Sato, a quem entregou uma carta do Presidente Castelo Branco, em que êste ressalta o desejo de incrementar as relações econômicas entre Brasil e Japão, e exprime também sua gratidão pela cooperação do Japão no desenvolvimento de nosso País.

Revelou ainda o Gen. Macedo Soares ter visitado o Vice-Ministro do Comércio, Shigeru Sebashi, que salientou que a estabilidade política e um fim na inflação ajudariam a expansão do intercâmbio econômico e comercial entre os dois países.

O presidente da CNI passou em sua volta ao Brasil pela Alemanha, onde continuou entendimentos com a Mercedes-Benz e a Mannessman, iniciados em outubro.

BNDE financia pequena emprêsa

Com o financiamento concedido ontem à «Metalmolde S.A.», da Guanabara, o FIPEME — Fundo de Financiamento da Pequena e Média Emprêsas do BNDE, ultrapassou o montante de 17 bilhões de cruzeiros, em apenas 90 dias de operações. O empréstimo, no valor de 50 mil dólares, permitirá àquela firma importar equipamento não produzido no País, expandindo sua produção em 40%. A «Metalmolde» é a única emprêsa que produz, no Rio, peças fundidas de alumínio, utilizadas na indústria de máquinas de escrever e automobilística. Sua produção atual é de 1.500 peças diárias.

BNDE agradece

O presidente do Banco Nacional do Desenvolvimento Econômico, Sr. José Garrido Tôrres, reunirá sexta-feira próxima em almôço no Clube Comercial os jornalistas especializados em economia residentes na Guanabara. O objetivo do almôço é agradecer è cooperação dos jornalistas na divulgação das atividades do Banco no ano corrente. Na ocasião o Sr. Garrido Tôrres apresentará o programa de investimentos da Entidade para o próximo ano.

IBC

Dando prosseguimento à série de reuniões que a Presidência do Instituto Brasileiro do Café vem realizando, com o objetivo de um melhor entrosamento entre a Diretoria e os seus diversos departamentos, teve lugar, ontem, na sede da autarquia a instalação da reunião com os agentes de todo o País.

Os trabalhos foram presididos pelo Sr. Luís Gonzaga Murat, presidente em exercício, que dissertou longamente sôbre a necessidade de uma perfeita uniformização dos trabalhos da autarquia cafeeira, com vistas a uma planificação exata de como devem funcionar as agências, para a pronta solução dos problemas relativos a cada setor.

Participou da reunião, que se deverá prolongar por mais alguns dias, o Sr. Abílio Abreu Neto, secretário geral do IBC, tendo comparecido outros agentes.

Ponte Rio-Niterói

Comissão Especial estuda os projetos

A Comissão Executiva, designada pela Portaria n.º 644/65, do Ministério da Viação, com a finalidade da elaboração definitiva do projeto de ligação Rio — Niterói, por ponte, tomando como base dos estudos o relatório apresentado pela comissão anterior que decidiu pelo traçado Ponta do Caju — Ilha da Conceição — Avenida Feliciano Sodré, tem se reunido para a realização dos trabalhos que lhe são afetos.

Os membros da comissão executiva, composta dos Engenheiros Rafael Fleury da Rocha (DNER), presidente; Ciro Pinto Bravo (DER/RJ), Jorge Ernesto de Miranda Schnoor (DER/GB), Francisco Pedro L. Cavalcânti (Ministério do Planejamento) e Henrique Peixoto de Oliveira (MVOP), membros, o último exercendo as funções de secretário, estão preparando os elementos básicos para conclusão do projeto definitivo, que nortearão as concorrências a serem abertas.

A conclusão do relatório apresentado pela Comissão de Estudos para a escolha do local em que será implantada a ponte que ligará o Rio de Janeiro a Niterói, e que foi objeto de aprovação pelo Ministro da Viação, é o elemento chave para os trabalhos da atual Comissão Executiva, que está elaborando as normas que qualificarão as firmas que se habilitarão às diferentes concorrências que serão abertas para execução dos serviços preliminares e básicos para a definição do projeto da ponte que será objeto principal dos trabalhos dessa comissão.

Diferentes serviços terão que ser preliminarmente executados, e serão os elementos básicos do projeto definitivo da ponte, inclusive definindo-a quanto o tipo, material a ser empregado e escolha do local por onde passará. Tais elementos básicos sòmente poderão ser escolhidos após ser completado o levantamento topográfico do fundo da Baía de Guanabara, na linha por onde passará a ponte, e que será precedido por serviço completo de sondagem, com espaçamento certo dos furos a serem feitos, para a determinação não apenas do perfil do fundo da baía, como para a ciência do material existente, trabalho êste imprescindível para a determinação do tipo de fundação a ser empregado.

Anteprojetos

— Já estamos fazendo coleta de preços para os serviços de levantamento topográfico e sondagem — informou o Engenheiro Fleury da Rocha — assim como estamos providenciando abertura de concurso para escolha do anteprojeto da ponte, em diferentes estudos de generalidades, número de tabuleiros, pistas de circulação, acessos. O vencedor detalhará o anteprojeto, completando com estudos e cálculos, ocasião em que especialistas em consultória econômica farão o necessário estudo do financiamento.

CNE manda corrigir o capital em giro

O Conselho Nacional de Economia estabeleceu ontem os coeficientes de correção monetária que serão utilizados para corrigir o capital de giro das emprêsas cujos balanços tenham se encerrado em novembro último. O Conselheiro Harold Poland, foi o Relator da matéria, tendo o presidente do CNE Conselheiro Antônio Horácio, assinado imediatamente a Resolução. São os seguintes, os índices para correção em 1964:

Janeiro: 2,15; fevereiro: 2,02; março: 1,88; abril: 1,80; maio: 1,77; junho: 1,69; julho: 1,59; agôsto: 1,54; setembro: 1,48; outubro: 1,41; novembro: 1,31; dezembro: 1,25. Para 1965, são os seguintes os índices de correção: janeiro: 1,19; fevereiro: 1,17; março: 1,12; abril: 1,11; maio: 1,10; junho: 1,08; julho: 1,07; agôsto: 1,06; setembro: 1,04; outubro: 1,02; novembro: 1,00.

Impôsto de Renda

Na sua sessão de ontem, o Conselho Nacional de Economia aprovou os índices de correção monetária com base nos preços por atacado, para elevar o limite do desconto do Impôsto de Renda na fonte, a partir do próximo ano, quando só estarão na obrigação de declarar, os que tiverem ganhos superiores a .... Cr$ 7.560 mil anuais.

Os índices serão aplicados nas tabelas do Impôsto de Renda que não tenham sido atualizadas pela última lei que trata do citado tributo, ou seja a lei n.º 4.682. O relator da matéria foi o Conselheiro Glycon de Paiva. Atualmente 60 mil pessoas declaram a renda. No próximo ano, apenas 40 mil irão declarar.

Aluguéis

O Conselho Nacional de Economia na sua sessão de hoje estudou a aplicação do multiplicador 1,5 de que trata a resolução n.º 7 de abril de 1965 aos aluguéis das entidades de beneficência cujos contratos venceram de março a outubro dêste ano. O processo foi relatado pelo Conselheiro Glycon de Paiva e aprovado unânimemente pelo Plenário.

Exposição

O Conselho Nacional de Economia já está elaborando a Exposição Geral da Situação Econômica do Brasil que é obrigado a apresentar anualmente, aos Podêres Executivo e Legislativo da República.

A Exposição terá seis capítulos básicos, sendo, o primeiro, intitulado "Medidas de Gravame Tributário Específico Global e Sua Distribuição Social e o Sentido Financeiro, Econômico e Social dos Diversos Tributos". Conterá êste capítulo, que aparecerá com introdução, cêrca de cinco subcapítulos, que focalizam a matéria com crítica e comentários.

Diminuição da taxa de inflação em 1965

O Ministro do Planejamento e Coordenação Econômica, distribuiu os índices do custo de vida onde demonstra a diminuição da taxa de inflação no período de 64/65.

	1964	1965
Janeiro	11,2%	3,1%
Fevereiro	6,8%	4,8%
Março	7,8%	5,8%
Abril	3,1%	3,2%
Maio	0,7%	0,6%
Junho	6,0%	2,3%
Julho	8,2%	1,6%
Agôsto	1,7%	0,6%
Setembro	1,4%	3,6%
Outubro	0,9%	1,4%
Novembro	5,2%	1,2%
No período	67,0%	30,2%

Variação do Custo de Vida — Guanabara

	1964	1965
Janeiro	7,8%	4,5%
Fevereiro	8,3%	5,7%
Março	6,2%	7,8%
Abril	5,3%	3,9%
Maio	3,8%	2,9%
Junho	5,1%	1,6%
Julho	6,0%	2,8%
Agôsto	2,2%	1,1%
Setembro	2,5%	3,6%
Outubro	3,3%	1,6%
Novembro	5,2%	1,1%
No período	73,6%	43,0%

Variação do Custo de Vida — Guanabara — Exclusive Aluguel

	1964	1965
Janeiro	7,4%	3,9%
Fevereiro	7,9%	5,2%
Março	5,7%	0,4%
Abril	4,9%	3,6%
Maio	3,6%	0,4%
Junho	5,0%	0,9%
Julho	5,7%	2,9%
Agôsto	1,4%	0,3%
Setembro	2,9%	2,7%
Outubro	3,0%	0,8%
Novembro	4,5%	0,7%
No período	65,9%	22,1%

Variação do Índice Geral de Preços por Atacado

	1964	1965
Janeiro	11,9%	3,5%
Fevereiro	6,6%	3,3%
Março	7,4%	2,8%
Abril	4,0%	1,1%
Maio	2,0%	0,4%
Junho	4,3%	0,5%
Julho	6,6%	2,8%
Agôsto	3,4%	1,4%
Setembro	4,0%	1,5%
Outubro	5,0%	2,3%
Novembro	7,8%	1,9%
No período	84,2%	24,5%

CAVISA
CAXAMBU AUTO VIAÇÃO S. A.
ESTAÇÃO RODOVIÁRIA — TELEFONE: 23-9113
Saída do Rio — Diàriamente às 8,00
Saída de Caxambu — Diàriamente às 8,00
HORARIO NOTURNO
sexta e segunda — Às 19,15 horas
quintas e domingos — Às 22 horas

ACONTECEU...
A Continental informa, comenta e reporta os principais acontecimentos nacionais e internacionais, em combinação com o DIARIO CARIOCA!
Das 6 da manhã às 2 da madrugada
Escutas — Apuradores — Noticiaristas — Redatores — Rádio-repórteres
Comando de
CARLOS PALLUT e ARY VIZEU
Assistência de Evandro Bandeira e Paulo Caringi

SIFILIS — CANCER — ALERGIA — ESPINHAS — VERRUGAS — FURUNCULOS — QUEDA DO CABELO — VARIZES — ULCERAS —
Dr. AGOSTINHO DA CUNHA
RUA DA ASSEMBLÉIA, 73 — 2º ANDAR
TELEFONE: 42-1155 — Das 16 às 19 HORAS

De Gaulle sob ameaça de perder domingo

PARIS (UPI-Reuters-DC) — Os Prefeitos de cada um dos 90 departamentos franceses informaram ao Ministério do Interior que De Gaulle não pode ter garantias de vitória. Também os observadores desta capital afirmam que é imprevisível o resultado do pleito de domingo.

Os jornais franceses receberam ontem um documento enviado do Brasil pelo ex-"Premier" Georges Bidault, apelando para que se vote em Mitterand, "o oponente a De Gaulle, contra a sabotagem da Europa e das alianças, contra o regime do orgulho e da mentira".

As questões de política exterior dominaram ontem o duelo entre De Gaulle e François Mitterand. O candidato das esquerdas acusou na noite passada a política interna de De Gaulle de "oportunista e um fracasso". Mas concordou com o Presidente em que a OTAN deve ser revista. Também se opôs à proposta norte-americana de fôrça nuclear multilateral para a OTAN, atacando ainda a posição de De Gaulle quanto à fôrça nuclear francesa: disse que a questão não está em saber quem poderá ganhar uma guerra atômica, mas em como evitá-la. Mitterand fêz um apêlo aos eleitores, como representante da oposição a De Gaulle, "de todos aquêles que se opõem ao poder pessoal e que aceitam um mínimo de condições para o estabelecimento de uma democracia real".

Programa

Mitterand afirmou que, se fôr eleito no domingo, tomará as seguintes iniciativas: 1) Pedirá aos sócios franceses do Mercado Comum o reinício das negociações para um Mercado Comum Agrícola, 2) Apresentará um plano às Nações Unidas para a não disseminação e a não proliferação de armas nucleares; 3) E pedirá ao Parlamento francês escolhido em eleições gerais em março próximo para adotar um plano de ajuda aos países subdesenvolvidos.

De Gaulle

Pela TV, o Presidente Charles De Gaulle afirmou, ontem à noite, que a França lutará "automàticamente" junto aos Estados Unidos se as liberdades do mundo forem ameaçadas. De Gaulle indicou que "deplora" as críticas que o apresentam como anti-norte-americano, e que está em desacôrdo tanto com a política dos Estados Unidos na Ásia como em relação a outros problemas, mas que se considera aliado natural de Washington desde que liderou a resistência da França contra a Alemanha nazista em 1940.

"Na realidade — perguntou — quem foi o aliado dos norte-americanos de extremo a extremo, se não a França de De Gaulle. Ninguém mais. E se sobreviesse o desastre e as liberdades do mundo estivessem ameaçadas, quais seriam automàticamente os melhores aliados naturais se não a França e os Estados Unidos, como freqüentemente tem sido o caso?"

De Gaulle também mencionou problemas europeus, para repelir com irritação as acusações de que pretende arruinar o Mercado Comum.

De Gaulle disse ser decidido partidário da unificação européia e externou a resolução francesa de superar a última crise surgida no Mercado Comum.

Acrescentou que o motivo da crise é a difícil integração da agricultura francesa com a comunidade econômica européia, mas expressou confiança em que poderá ser alcançada uma solução, "se não forem estabelecidas condições políticas." Também adiantou que a Grã-Bretanha, Espanha e outras nações poderão ingressar no futuro no Mercado Comum e sustentou que a solução da presente crise abrirá caminho para novas medidas de unificação que em definitivo poderiam conduzir a uma Confederação Européia.

Encontro de 'Geminis' hoje ao entardecer

CABO KENNEDY (Reuters — DC) — Os astronautas Walter Schirra e Thomas Stafford preparavam-se, ontem, para uma nova tentativa de manobra de aproximação no espaço. A nave espacial «Gemini-6» deverá ser lançada hoje, às 11,37, hora brasileira de verão. Cinco horas e 49 minutos mais tarde, as 17,26, esperam estar a 300 quilômetros de altura, controlando a cápsula à distância de um metro da «Gemini-7», que já se encontra em órbita desde o dia 4 de dezembro, levando a bordo os astronautas Frank Borman e James Lovell.

A pouca sorte impediu os Estados Unidos, duas vêzes, de realizar tal proeza — guiar uma nave no espaço para encontrar outra — técnica considerada essencial para as futuras viagens à Lua. Schirra e Stafford deveriam ter sido lançados ao espaço a 25 de outubro último, para tentar a manobra de aproximação com um foguete-alvo Agena, não tripulado. Mas o Agena explodiu após seis minutos de vôo, enquanto o «Gemini-6» ainda se encontra na plataforma de lançamento.

No domingo passado, os propulsores do foguete Titan com a cápsula "Gemini" na ogiva, sofreram uma avaria quando os dois astronautas já se encontravam a bordo.

Schirra e Stafford receberam ontem as últimas instruções sôbre suas missões. Se tudo correr bem, e realizarem a manobra de encontro, descerão no Atlântico amanhã, mas a possibilidade de uma missão de dois dias também está sendo estudada.

Dias curtos

No "Gemini", Borman e Lovell percorreram até agora .. 6.500.000 quilômetros, estabelecendo assim um nôvo recorde de permanência no espaço.

Borman e Lovell — segundo informaram autoridades do Serviço de Contrôle de Vôo — continuam com bôa saúde e alertas, apesar da longa permanência no espaço.

Entretanto, Lovell informou à base: "Jim e eu começamos a achar que os dias se encurtam".

Doença

O bom treinamento parece ser o meio de evitar doenças da espécie da que acometeu os astronautas soviéticos um ano atrás.

Essa teoria foi defendida pelo Dr. Charles Berry, oficial médico-chefe do Centro Espacial tripulado, quando o "Gemini-7" prosseguia na mais longa viagem espacial até hoje realizada.

Os astronautas do "Gemini", Frank Borman e James Lovell, não tinham demonstrado sinais de desorientação ou náusea, informou Berry à imprensa.

Interpelado sôbre se Borman e Lovell estavam com a doença que acometeu os astronautas soviéticos Konsantin Feoktistov e Boris Yegorov, que sentiram náusea e tiveram alucinações num vôo em 1964, esclareceu que tinham sido treinados para a missão apenas durante três meses. Por outro lado, o pilôto Vladmir Komarov, que foi treinado durante anos, não teve problemas.

Um projétil balístico intercontinental "Minuteman" foi disparado ontem pelo comando aéreo estratégico e seu regresso na atmosfera foi presenciado pelos astronautas do "Gemini-7".

"Minuteman"

"Perfeito", exclamou o astronauta Frank Borman, quando viu a silhuêta do "Minuteman" da Ilha de Kwajalein, na zona de alvo.

O "Minuteman" impulsionado com combustível sólido, foi disparado de um silo subterrâneo, às 9,30, (hora local), e partiu rumo ao seu objetivo, atravessando uma leve camada de neblina.

O foguete completou a trajetória em 30 minutos e Borman o viu regressar à atmosfera, a uns oito mil quilômetros de onde foi lançado.

"O "Minuteman" reingressou na atmosfera em ponto situado a 1.046 quilômetros em frente e 100 quilômetros à esquerda da rota do "Gemini-7", que nesse momento iniciava sua 150a. circunvolução da Terra.

EUA têm encontro com China: Varsóvia

VARSÓVIA (Reuters — DC) — O nôvo Embaixador dos Estados Unidos na Polônia, John A. Gronouski, regressou ontem de Paris, a fim de se preparar para seu primeiro encontro, hoje, com o Embaixador de Pequim. A reunião será a 130.º da série que se iniciou há onze anos, em Genebra. As reuniões foram transferidas para Varsóvia em 1958, e constituem o único contato diplomático entre os Estados Unidos e a China Comunista.

Os observadores afirmam que o problema do Vietnã certamente ocupará lugar destacado nos debates de Gronouski com o enviado de Pequim, Wang Kuo Chuan. O Vietnã foi um dos assuntos que o Embaixador discutiu anteontem, em Paris, com o Secretário Dean Rusk. Também a China e outros problemas asiáticos foram debatidos num encontro de uma hora e 50 minutos

Ao regressar a Varsóvia Gronouski disse, que suas conversações com Rusk, na Embaixada dos Estados Unidos, trataram exclusivamente do Vietnã. "mas não posso fazer comentários" — explicou — "Aproveitamos o ensejo para discutir uma série de problemas relevantes para o encontro de amanhã com o Embaixador chinês".

Canais

Admitiu Gronouski ter ouvido em Paris notícias de que os Estados Unidos estavam procurando meios de abrir outros canais para Pequim, mas afirmou que também não podia fazer comentários. O Diplomata viajou em companhia de David Dean, especialista em assuntos chineses do Departamento de Estado e que participará de seu encontro de hoje com o enviado de Pequim.

Falando aos jornalistas, ainda no Aeroporto, Gronouski assinalou que considera "importante" a reunião de hoje com o Diplomata chinês.

Ex-diretor-geral dos Correios dos Estados Unidos, Gronouski é o primeiro ex-membro do gabinete a ser nomeado para a Embaixada de Varsóvia, cargo do qual tomou posse há dez dias.

Na oportunidade de sua designação, alguns jornais norte-americanos aplaudiram a sua escôlha pelo fato de ser êle de origem polonesa — (sua avó nasceu na Polônia), mas lembraram que êle seria um elemento estranho a carreira diplomática diante dos comunistas chineses, para tratar de problemas asiáticos de alta relevância.

Divergência

MOSCOU (Reuters-DC) — Os menores jornais soviéticos seguiram hoje a diretriz do "Provda", órgão principal do Partido Comunista, na acusação à China de estar tentando cindir o movimento comunista mundial e "favorecendo os agressores".

Foi essa a primeira vez que a divergência foi ventilada pela imprensa "popular" soviética desde que o "Pravda", no mês passado, rompeu um silêncio de um ano, com uma réplica em linguagem veemente nos ataques de Pequim.

LLOYD BRASILEIRO

Patrimônio Nacional

Serviço de Abastecimento

Aviso à Praça

Cientificamos aos Senhores Fornecedores que esta Autarquia, para cumprir o disposto na Portaria Interministerial n.º GB-71/65 e no Decreto 57.271, de 16 de novembro último precisa de seu comparecimento urgente à Divisão de Planejamento — Seção de Inscrição (Serviço de Abastecimento), munidos do atestado comprobatório da adesão aos citados diplomas.

Outrossim, participamos a todos os interessados que não aceitaremos propostas de Fornecedores que não estejam devidamente identificados nas exigências do citado Decreto.

LUIZ JACINTHO DIAS
Chefe do Serviço de Abastecimento

Caribe enfrenta greves

SÃO DOMINGOS (Reuters-DC) — O govêrno do Presidente Hector Garcia Godoy enfrenta uma onda de greve nos serviços públicos. O movimento, iniciado entre os funcionários municipais, estendeu-se ontem aos Correios, Ministério das Obras Públicas e funcionários aduaneiros.

Já foram iniciadas as negociações entre os chefes da corporação dominicana do açúcar e cêrca de 60 mil trabalhadores da indústria, que reivindicam aumento salarial. Êsses trabalhadores protestam contra a decisão do govêrno, no sentido de que os que ganharem até 200 pesos mensais receberão apenas uma porcentagem de abono de Natal. Os empregados exigem que até 400 pesos de vencimento o trabalhador receba o abono integral.

Atualmente estão em greve 6 300 funcionários da Municipalidade de São Domingos.

Morrem 30 chineses em Sikkim

NOVA DELI (Reuters-DC) — Trinta soldados chineses foram mortos num combate contra uma patrulha indiana no norte de Sikkim há três dias, anunciou ontem o Ministério de Defesa da Índia. Segundo o porta-voz, dois soldados indianos morreram e sete estão desaparecidos.

Sikkim é um protetorado indiano no Himalaia, entre a China e a Índia. Tornou-se um ponto de atrito durante o conflito entre a Índia e o Paquistão em tôrno da Cachemira, em princípios dêste ano, quando a China acusou a Índia de estar montando instalações do lado da fronteira de Sikkim.

África não diz se rompe

ADDIS ABEBA (Reuters-DC) — A Organização da Unidade Africana (OUA) recusou-se ontem à noite a dizer se os seus 36 Estados-Membros planejam romper relações hoje com a Grã-Bretanha.

Enquanto se aproxima o limite de prazo concedido a Londres para que tome medidas enérgicas contra a Rodésia, um porta-voz negava-se a fornecer quaisquer detalhes das intenções das nações-membros sôbre a resolução adotada há dez dias pelo Conselho Ministerial da Organização.

Banco de Crédito Mercantil S.A.

ASSEMBLEIA GERAL EXTRAORDINARIA

Os Srs. Acionistas são convidados a se reunirem em Assembléia Geral Extraordinária no dia 23 de dezembro de 1965, às 10 horas, na sede social na Rua Sete de Setembro, 31 — 2.º andar, nesta cidade, para o fim de deliberar sôbre:

a) Verificação e aprovação da subscrição de ações do aumento de capital, votado na Assembléia Geral Extraordinária de 2 de agôsto de 1965;
b) Alteração dos estatutos;
c) Assuntos gerais.

Rio de Janeiro, 14 de dezembro de 1965.

Hélio Vieira Lopes — Diretor
Antônio Corrêa da Costa — Diretor.

Beagle-Biasa Indústria Aeronáutica S. A.

ASSEMBLEIA GERAL ORDINARIA

São convidados os senhores acionistas para a Assembléia Geral Ordinária que se realizará no dia 15 de janeiro de 1966, em 1a. convocação às 10,00 horas e em 2a. convocação às 10,30 horas, na sede da Emprêsa, na Avenida Franklin Roosevelt n.º 39, 6.º andar, grupo 610, Cidade do Rio de Janeiro, Estado da Guanabara, para os seguintes fins:

a) Tomar conhecimento e deliberar sôbre o relatório da Diretoria, balanço geral, conta de lucros e perdas e parecer do Conselho Fiscal, relativos ao exercício de 1965; e,

b) — Eleição de membros dos Conselhos Fiscal e Consultivo.

Rio de Janeiro, GB, 29 de outubro de 1965.

Josef Frisch — Diretor Vice-Presidente.

Sérgio Fabiano Mattos Botelho — Diretor Superintendente-Executivo.

EUA pedem apoio da OTAN para o Vietnã

Lionel Walsh

PARIS (Reuters-DC) — Os Estados Unidos apelaram ontem aos seus aliados da OTAN, para que tomem maior interêsse pela guerra o Vietnã. Mas deixaram claro que não pediam tropas. O Secretário de Estado Dean Rusk pediu aos membros da OTAN, na abertura da reunião do Conselho Ministerial, que se juntem aos esforços dos Estados Unidos enviando médicos, engenheiros professores àquele devastado país.

Pedindo aos aliados que revejam seus interêsses no Vietnã, Rusk disse haver necessidade de mais tropas ali, mas fontes norte-americanas acentuaram que êle não estava pedindo contribuição militar. A Conferência dos 15 membros da Aliança Ocidental começou com uma detalhada análise feita por Rusck da Guerra no Vietnã e do seu impacto nos acontecimentos do sudeste da Ásia e do Extremo Oriente.

As discursões de ontem abrangeram também uma análise britânica, em primeira mão, baseada na viagem feita a Moscou pelo Secretário do Exterior da Inglaterra, Michael Stewert, em princípios dêste mês.

A participação nuclear e a crise da Rodésia estão na agenda ministerial.

Rusk disse aos Ministros que a guerra no Vietnã é uma questão perigosa que está tornando sombrias as relações dos Estados Unidos com os países comunistas.

Aventuras

Qualquer fracasso norte-americano em manter seus compromissos no Vietnã, poderá levar a maiores aventuras comunistas — advertiu êle, segundo fontes da conferência.

No front militar, Rusk pode apenas predizer a continuação da luta no Vietnã.

Rusk repetiu que os Estados Unidos estão prontos para participar de conversações de paz sôbre o Vietnã, sem condições prévias.

Entretanto, adiantou que Hanói não reagirá à pausa nos bombardeios do norte em princípios dêste ano, e não há qualquer indício de que haverá uma resposta positiva a qualquer futura pausa.

O Ministro do Exterior da Alemanha Ocidental, Gerhard Schroeder, está entre os diversos ministros que chamaram a atenção dos países da OTAN para a atitude mais rígida por parte da União Soviética em relação ao Ocidente.

Schroeder pediu maior vigilância e coesão na OTAN, em face do que qualificou de contínuo caráter agressivo da política soviética.

Sôbre o problema chave, o problema da não disseminação nuclear, a Inglaterra disse que os russos não fecharam as portas completamente a um tratado Este-Oeste, disseram fontes britânicas.

A posição britânica foi exposta no relatório sôbre a viagem de Stewart, a Moscou, apresentado pelo Secretário de Defesa britânico, Dênis Henley, e por Sir Paul Gore-Boot, subsecretário permanente do "Foreign Office" inglês.

Stewart não participa da reunião da OTAN por motivo de doença.

Viet-Cong faz cinco anos

SAIGON (Reuters-DC) — Os fuzileiros norte-americanos penetraram ontem em território do Viet-Cong, numa remota província setentrional do Vietnã do Sul, na mais longa operação em grande escala desde que chegaram ao país no comêço dêste ano.

Enquanto os americanos perseguiam os guerrilheiros no norte, a Rádio de Libertação do Viet-Cong, captada em Saigon, fêz ontem um apêlo a suas fôrças, para que alcancem uma "retumbante vitória" na próxima semana, para assinalar o quinto aniversário da fundação da Frente Nacional de Libertação.

Um comunicado transmitido pela mesma emissora acrescentou que o Exército de Libertação e a milícia popular devem tomar tôdas as iniciativas contra as fôrças norte-americanas e sul-vietnamitas.

Bombardeiros pesados B-52, do Comando Aéreo Estratégico, com base na Ilha de Guam, novamente apoiaram as fôrças de terra, com dois ataques separados contra locais suspeitos de serem posições do Viet-Cong. Os fuzileiros iniciaram a perseguição aos guerrilheiros depois de seis dias de pesados combates na província de Quang Tin, 500 quilômetros ao norte de Saigon.

Vietnã em números

José Auto

A guerra do Vietnã, para os Estados Unidos, é uma das mais caras que tem sido conduzidas, em tempo de paz, a uma distância de mais de dez mil quilômetros da costa ocidental norte-americana Doze mil e quinhentos recrutas estão sendo treinados por mês para irem eventualmente tomar parte na luta nas selvas do sudeste asiático. Quando do discurso do Presidente Johnson, em julho, estavam ali 135 mil homens; hoje, as publicações norte-americanas calculam que estejam na área um quarto de milhão. O Secretário de Defesa, Sr. McNamara, assegura que os Estados Unidos "pararam de perder a guerra, porém ela será uma luta árdua e longa".

Trouxe êle de sua última viagem a Saigon a recomendação de seus comandantes no teatro da guerra no sentido de que os efetivos sejam aumentados para 470 mil homens em 1967. Se Hanói "responder em espécie", diz uma revista, "serão necessários 600 mil homens".

Embora a Fôrça Aérea e os bombardeiros da Marinha estejam castigando diàriamente, desde fevereiro o inimigo, a guerra é terrestre e os 40 mil fuzileiros navais têm de conquistar terreno palmo a palmo como fôrça de infantaria. Para reforçar e aumentar os efetivos em combate, o recrutamento — agora principalmente para o Exército — atinge a 40.200 homens por mês, em comparação com 80 mil no tempo da guerra da Coréia, que ainda foi um décimo do máximo atingido durante a Segunda Guerra Mundial. Êsses 40 mil homens representam doze vêzes o número dos que eram recrutados em agôsto de 1964. Com 45 por cento de seus efetivos distribuídos no ultramar (225 mil na Alemanha Ocidental, 50 mil na Coréia do Sul 16 mil na França, 7 mil na República Dominicana, 5 mil na Itália e 4 mil no Japão) "o Exército está preparado — informa uma publicação — para intervir ao deflagrar de um tiro, em outra Dominicana, outro Líbano ou mesmo outro Vietnã".

Setenta e cinco por cento do Exército se compõem de homens que têm o curso ginasial, contra 42 por cento em 1952: "o soldado é o mais inteligente e o mais bem educado da história militar", como competentemente conceitua uma publicação.

No fim de 1966, o Exército terá treinado 235 mil novos recrutas — 70 por cento da quota de 340 mil homens fixada pelo Presidente Johnson em julho. Três novas brigadas de Infantaria estão sendo organizadas (7.500 homens cada uma), além de uma novíssima Nona Divisão de 14 mil homens. Além disso, 700 novas unidades estão sendo preparadas, entre elas 29 companhias adicionais de helicópteros. Foram anunciados recentemente planos para a organização de pelo menos uma nova divisão aerotransportada, com apoio de helicópteros. O maior centro de treinamento, Fort Jacksson, na Carolina do Sul, prepara para a luta 19.655 recrutas. Ênfase: luta corpo a corpo.

A Primeira Divisão de Cavalaria Aérea, que desembarcou no Vietnã há dois meses, tem 16 mil homens, 477 helicópteros e foi acompanhada por 19 mil toneladas de suprimentos. Os seis maiores portos do Vietnã do Sul estão congestionados: 100 cargueiros se dirigem a êles todos os dias, mas há capacidade para despacho de apenas 17; assim, êsses transportes aguardam espaço de descarga nas docas sul-vietnamitas em portos do Japão, Okinawa, Filipinas e costa ocidental americana. Às vêzes esperam 23 dias por uma vaga. E o espaço de armazenagem no Vietnã é tão exíguo que nove milhões de latas de cerveja e refrigerantes tiveram de ficar ao relento nas docas de Saigon. McNamara vai mandar mais dez mil homens ao Vietnã para serviços de logística e engenharia.

Uruguai não rompe com a URSS por ora

MONTEVIDÉU (Reuters — UPI — DC) — O Uruguai colocou de lado a questão de romper ou não relações diplomáticas com a União Soviética, disse ontem um membro do Conselho Nacional de Govêrno. Alberto Abdala, do Partido Colorado (Oposição), fêz tal pronunciamento quando deixava o Palácio do Govêrno, depois de uma reunião regular do Conselho. Segun fontes autorizadas, o Conselheiro Alberto ebert disse, durante a reunião que apresentaram a questão «sem uma sugestão de que fôsse tratada de imediato.»

Um alto funcionário uruguaio declarou que «provàvelmente» um grupo de dirigentes sindicais procurou asilo na Embaixada soviética. Os dirigentes haviam participado de uma reunião com autoridades uruguaias para arbitrarem os meios que pusessem fim à inquietação operária. O funcionário que pediu para não ser identificado disse que fôrças da polícia deterão as pessoas suspeitas que saírem da representação diplomática soviética.

As rigorosas medidas de segurança tomadas pelo Uruguai, proibindo tôdas as greves permanecerão em vigor, embora a atual crise trabalhista pareça ter amainado um pouco.

O Conselho Nacional de govêrno deu a entender ontem que não tolerará quaisquer novas paralisações que afetem o serviço público.

As atuais medidas de segurança, imposta uma semana atrás, foram tomadas para contrabalançar uma onda de greves dos servidores civis. Esta foi a segunda vez que tais medidas tiveram que ser adotadas em meses recentes.

O govêrno advertiu em comunicado que "a contínua paralisação do serviço público, provocada pela agitação sindical, com prejuízos para a economia do país, colide necessàriamente com o princípio de autoridade que à Constituição concede ao Poder Executivo».

E acrescenta: "Considerando o desenrolar dos acontecimentos, nenhuma situação de qualquer espécie surgiu que possa induzir a ação por parte do Poder Executivo no sentido de suspender as medidas de pronta segurança".

Os funcionários públicos aceitaram agora um acôrdo para a recontratação dos empregados do Banco do Estado, demitidos durante a greve do mês de outubro.

Concordaram também com o pagamento parcelado das multas reduzidas estabelecidas pelo govêrno contra os grevistas.

Uma greve geral convocada originalmente para ontem, pela poderosa Convenção Nacional de Trabalhadores, não se concretizou, tendo sido adiada na noite de segunda-feira.

Na chefatura de polícia, um porta-voz confirmou que 214 pessoas estão ainda prêsas. Fazem parte do total de mais de 500 detidos em ligação com as greves, proibidas pelo Decreto das medidas de segurança.

O jornal pró-govêrno «El País», que reflete em geral os pontos de vista do Presidente do Conselho Nacional, Washington Beltran, disse ontem em manchete de primeira página: "O govêrno trouxe a legalidade e a ordem".

O jornal apoia a ação da maioria do Conselho no conflito trabalhista. As greves foram declaradas ilegais e conseqüentemente os grevistas sofrerão sanções, comentou "El País».

Bolivia acusa Paz Estenssoro: complô

LA PAZ (Reuters — DC) — O ex-Presidente Victor Paz Estenssoro está maquinando um complô para derrubar o govêrno boliviano, declarou, ontem, um comunicado oficial divulgado em La Paz. Paz Estenssoro, atualmente exilado em Lima, recusou-se a comentar essa acusação, «ao menos por enquanto».

O comunicado, assinado pelo Ministro do Govêrno, Oscar Quiroga, declara, além disso, que estão sendo contrabandeadas armas para dentro do país, para serem utilizads nas minas de estanho. Os líderes antigovernamentais, membros do Movimento Nacionalista Revolucionário de Paz Estenssoro (MNR), e os comunistas, estão retornando sorrateiramente do exílio «para promover uma greve geral no primeiro semestre do próximo ano» disse o comunicado.

O MNR, atualmente proibido, participa ativamente da atual greve dos médicos e de um debate político em La Paz, segundo o comunicado.

Cêrca de dois mil médicos, empregados do Serviço de Bem-Estar Social do Estado, estão em greve há seis dias, exigindo aumento de salários e melhores instalações.

O debate, organizado pela Universidade de La Paz, abriu-se há três dias, para discutir a política do govêrno. Todos os Partidos políticos bolivianos estão representados.

O debate teve início com mensagens de Paz Estenssoro e de seu ex-Ministro da Saúde Pública, Guillermo Jauegui Gauchalla.

É "extraordinário", disse o comunicado, que o "fórum se tenha iniciado com uma mensagem dêsse "tirano fugido."

O comunicado assegura que o govêrno tem provas de que o MNR está realizando reuniões noturnas "para promover agitações sociais", entre os professôres, os ferroviários e os operários fabris.

Anistia

"É óbvio que êste complô subversivo está em andamento", disseram anteontem à noite os co-presidentes, Generais Renê Barrientos Ortuno e Alfredo Ovando Candia.

Anteriormente Barrientos dissera que o govêrno contava com o apoio das Fôrças Armadas que derrotariam qualquer tentativa do MNR para retornar ao poder.

Quiroga indicou que o govêrno poderá conceder uma anistia política parcial por ocasião do Natal.

O atual estado de sítio, imposto há três meses, será levantado automàticamente no dia 19 de dezembro, afirmou. A Constituição preceitua que o estado de sítio sòmente pode ser estabelecido por 90 dias.

Triunvirato governa agora com Sukarno

JACARTA (UPI — Reuters — DC) — O Presidente Sukarno designou ontem o Ministro de Defesa, General A. H. Nasution, membro de um triunvirato que será o organismo executivo da nação. O decreto presidencial designa Nasution, o Sultão Hamgku Buwono IX e o Ministro de Relações Públicas, Roeslan Abdulgani, vice-comandantes do Comando Supremo de Operações (KOTI). O Comando Supremo tem a seu cargo os assuntos militares, econômicos, sociais e políticos do país.

A nova organização, ao que parece, elimina o Primeiro Vice-Presidente do Conselho de Ministros, Subandrio, de seu cargo de Vice-Comandante do KOTI, sob as ordens imediatas de Sukarno. A nova estrutura do Executivo indonésio foi estabelecida após uma importante medida econômica, tomada anteontem, pelo govêrno: a reforma da moeda, que sofria enorme inflação.

O govêrno enviou policiais e tropas aos mercados mais importantes do país para impedir aumentos desmedidos dos preços, ante o anúncio da reforma monetária.

A nova moeda substituirá a antiga nos próximos seis meses, à razão de mil rupias velhas por uma nova, além de um impôsto ainda não especificado, que se qualificou de "contribuição revolucionária".

Subandrio

A posição de Subandrio, que contribuiu para a política de estreita amizade com Pequim, tem declinado desde que o Exército esmagou a tentativa de golpe em outubro e iniciou uma campanha anticomunista.

O Ministro do Exterior desmentiu pùblicamente que se tenha envolvido no fracassado golpe.

Outro pôsto que Subandrio deixou recentemente foi o de Chefe do Serviço Secreto.

As medidas econômicas adotadas seguem-se a um longo período de crise crescente, marcada pela inflação, queda da produção e da distribuição, e redução das divisas estrangeiras.

A taxa de câmbio oficial da rupia, até agora, era de 123 por libra, com a taxa do mercado livre muito mais elevada.

Sociedade — José Rodolpho Câmara

No final da festa "Showçaite" em Belo Horizonte, vemos o Deputado Murilo Badaró, que foi o apresentador, o colunista Eduardo Couri e as senhoras que fizeram parte do "show", beneficente

'Reveillon' na Lagoa

Para festejar o "reveillon", a Srta. Vânia Barcelos organizará na casa de sua tia Sra. Didi Barcelos, na Lagoa, uma festa que já vem se tornando tradicional entre seu grupo de amigos. Para êsse acontecimento, várias senhoritas de nossa sociedade já estão se movimentando e arranjando para que tudo esteja perfeito na ocasião. Entre elas estão: Ivone Linhares, Patrícia Assunção, Regina Lúcia Vieira de Melo e Amanda Aragão Domenech. Os convidados permanecerão em volta da piscina onde serão servidos a ceia e muito uísque escocês. O conhecido pianista Bené Nunes já foi convidado para tocar junto a um conjunto, animando assim essa festa de fim de ano. O trajo será esporte e a lista de convidados já está sendo feita e entre êles predominará a presença de gente jovem.

◆ Um dos bares mais em moda em Belo Horizonte é o "Estilinge", de propriedade de José Início de Abreu, onde a freqüência é exclusivamente de pessoas da sociedade mineira. Numa noite dessas, dançando animadamente os ritmos modernos, encontravam-se as bonitas senhoritas Margarida Calixto, Fernanda Vasconcelos (uma morena espetacular), Dodie e o Sr. José Maurício Vidal Gomes. Essa casa fica localizada no Bairro de Barroca.

◆ Ontem êste colunista foi cobrar uma aposta feita antes das eleições com o Sr. Elmo, proprietário da casa que tem o seu nome. A vitória do Sr. Negrão de Lima me fêz ganhar uma certa quantia daquele senhor, que era do lado perdedor, mas agora já está solidário com o nosso Govêrno, pois o Governador é cliente de sua casa.

◆ Na Secretaria de Turismo, uma das senhoras que têm modificado em sentido de expansão a Divisão de Relações Públicas é a nova e eficiente Diretora Sra. Magdalena de Abaeté Limpo de Abreu.

◆ O casal Governador Israel (Coracy) Pinheiro e o jornalista Antonio Carlos Drumond seguiram de carro para São Paulo onde passarão uma semana.

◆ O Cônsul Luiz Amado está de namôro firme com a Srta. Betty Faria. Ela é conhecida bailarina e artista e sempre alcançou grande sucesso em suas apresentações.

◆ A Srta. Valéria Braga, que se encontra nos Estados Unidos, em Nova Iorque há longo tempo, deverá chegar ao Rio ainda antes do Natal para passar os festejos de fim de ano junto aos familiares e amigos.

◆ Outra de NI. O casal Harry (Lúcia) Stone mandando lindos cartões de boas-festas aos amigos aqui do Rio e prometendo voltar breve.

◆ O Country Club do Rio de Janeiro estêve repleto numa dessas noites onde inúmeras pessoas conhecidas, fugindo ao calor, refugiaram-se no bar (com ar refrigerado) e no jardim para jantarem. Entre outros estavam os casais Brigadeiro Dario (Celinha) Azambuja, Horácio (Gilda) Millier, Oscar (Dirce) Machado Vieira.

◆ O Sr. Ildegardo Noronha que se encontra há algum tempo em Lisboa está de visita à Belacap, mas retornará àquela cidade ainda esta semana.

◆ Receberam em sua bonita residência no Parque Guinle, para um jantar, o Sr. e Sra. Carlos Galliez Pinto. Entre os presentes estavam os casais Roberto Singery, Edgard Maciel de Sá, Roberto Moura, Murilo Gondim, Rafael Dutra, José Colagrossi, João Carlos de Almeida Braga, Gui Neves da Rocha, Jorge Dias Garcia, Sra. Glória Paranaguá, figurinista Joãozinho Miranda entre outros.

◆ As espôsas do Governador Paulo Torres e do Prefeito Emilio Abunhaman inaugurarão a exposição de arranjos natalinos feitos durante o Curso de Decoração do Natal que foi patrocinado pelo Jurujuba Iate Clube e a Associação Médica Fluminense. A inauguração será hoje às 16 horas na Galeria Escala, Praia de Icaraí.

◆ O Monte Líbano convidando para o "reveillon". Muitos esperam que venha a ser um dos melhores bailes de fim de ano.

◆ Um funcionário em Minas solicitou sua transferência de uma cidade do interior, para onde havia sido designado, alegando não mais compreender morar em uma cidade onde não chegava a revista "Manchete" e não existia uma agência do Banco da Lavoura.

◆ Emilio Nicolau Tamburro contrairá matrimônio com a Srta. Sônia Regina Lomardo, no próximo dia 5 de fevereiro, numa cerimônia que será realizada na Igreja Porciúncula de Santana, em Icaraí, às 17 horas.

◆ Alunas que se diplomam no corrente ano pelo Colégio Regina Coeli, turmas da 4.ª série ginasial e do Curso Especial de Regentes de Ensino, reuniram-se numa churrascaria comemorando o término dos cursos.

◆ No Castelinho com uns amigos estavam O casal Eurico (Helô, muito elegante) Amado conversando animadamente. Eram êles o casal José (Vania) Maciel Filho e o Sr. Paulo Muniz.

◆ O Sr. Rafito Vasconez ofereceu aos amigos um coquetel em seu apartamento onde êle tem uma coleção de peças valiosíssimas e antigas da primitiva civilização americana. Entre os presentes estavam o casal Ed Lynch, Marquesa Castejá, Sras. Lúcia Proença, Vera Simões, Sr. Juan Carlos Katzenstein e o pintor Ernesto Lacerda

Os casais Deputado Gilberto Faria e Flávio Gutierrez, na festa realizada em Belo Horizonte, que foi um dos maiores sucessos da semana que passou, naquela cidade

Notas curtas

A cachaça brasileira "IAUCA" está muito bem cotada na Itália, França, Bélgica e portos livres alemães. Estranhamente, teve sua venda proibida na Alemanha, porque lhe foi negada a licença de importação pelo govêrno daquele país, sob a alegação de que a bebida continha uísque e outras misturas... A firma brasileira P. Trindade, importadora da cachaça "IAUCA" e estabelecida em Dusseldorf, submeterá mais uma vez a referida bebida ao exame das autoridades alemãs, a fim de provar que é pura e, por não conter similar na República Federal da Alemanha, vode enriquecer o respectivo mercado de bebidas alcoólicas. A Embaixada brasileira ajudará na solução do caso. ● Ontem, no Gabinete do Ministro da Guerra, a entrega das espadas aos novos generais. ● Bety Faria deverá seguir dentro de duas semanas para Brasília. Filmagens à vista. ● O Ministério da Guerra deverá editar uma bonita revista contando as glórias do nosso Exército. Terá a publicação uma impressão primorosa.

Fazem anos hoje.
SENHORES: Urbano Pinto de Abreu, Francisco José Cabral Meneses, Prof. Eugênio Bitencourt da Silva, Otávio Conrado, Jorge l'Escragnolle Taunay, Cícero José da Silva, Francisco Marcelino da Gama, Samuel Marcelino da Gama, Samuel Mozza, Domingos William da Fonseca, Antônio Moreira, Gérson Bressan, Geraldo de Freitas, Celso Duarte, Prof. Antônio de Sousa Moreira, José Ferreira de Melo, Otávio Mendes, Dr. I. B. Ávila França,

Registro

Luís Reis de Freitas e Valdir Martins Palha.
SENHORAS: Helena Gomes da Silva, Adalgisa Santiago Souto, Professôra Maria Eugênia Duarte, Isabel Vieira dos Santos, Ivone Afonso de Carvalho e Iolanda Renzi Gomes.
MENINA: Jassira, filha do casal Valfredes Poubel de Sousa e Eurídice Passos de Sousa.
CASAMENTO: Hoje, às 20 horas, na Igreja de S. Francisco de Paula, no Largo de São Francisco realiza-se o casamento da Srta. Sônia Batalha, filha do Gen. Reinando Batalha e sua espôsa, Sra. Aida Rossi Batalha, com o Sr. Fernando Pinto Alvares.
MISSA: Hoje, dia 15, às 11 horas, será rezada no altar-mor da Igreja de N. S. do Carmo (junto à Catedral), missa de 7.º dia em intenção da alma do Sr. Alonso Cordeiro, funcionário aposentado do Ministério da Viação

RIO noite e dia — Mister Eco

Mudança de local melhorou concurso dos milhões

Esse concurso "Um Cantor por Dez Milhões — Dez Milhões por uma Canção" começou errado. Começou onde deveria ser o local de terminar: no Teatro República. Explico: em suas provas preliminares, o concurso jamais poderia despertar o interêsse do grande público. O República é um teatro enorme, e o que se vinha presenciando até então era aquela vergonha tremenda das câmaras televisoras em focalizarem a platéia, porque, em verdade, não havia ninguém além da terceira fila. Tudo vazio. Funcionou, entretanto, e ainda a tempo, o mancômetro dos responsáveis pelo concurso e já esta semana a transmissão foi feita precisamente de onde deveria ter começado: do auditório da TV-Globo. Refrigerado, o auditório do Canal Quatro tem o seu público permanente, e, com isso, o concurso cresceu, ganhou maiores dimensões. Melhorou tanto que Bené Nunes tocou de costas para a orquestra e para o maestro Oswaldo Borba, não sei se de bossa-nova ou se o pianista não precise de regência por estar tocando o fino demais. Essas coisas.

— ● —

"A vida Impressa em Dólar", de Cliffords Odets, a tão elogiada produção de Fábio Sabag, despede-se esta semana do Teatro Dulcina. A partir de têrça-feira, dia 21, a temporada terá seqüência no Teatro Jovem. ● A Cia. Derci Gonçalves, através dos seus prepostos, está alarmada com a massa publicitária de "Alô, Dolly". Os funcionários do Teatro João Caetano tendo que explicar que a peça em cartaz é "Cocó, My Darling" e que o musical norte-americano só será apresentado em março do próximo ano. ● A propósito de musical norte-americano, Alan Jay Lerner, após quatro anos de trabalho, terminou o "script" de "On a Clear Day You Can See Forever", que, com música do veterano compositor Burton Lane, pretende superar "My Fair Lady". O diabo é que Oscar Ornstein não quer mais montar peças musicadas na Praça Tiradentes. Uma pena.

— ● —

A verdadeira missão do programa "Sua Missão Vale um Milhão" sempre foi, desde os tempos de Manoel de Nóbrega, promover os amigos do animador e, não poucas vêzes, concorrer para o maior êxito dos seus interêsses particulares, à revelia do patrocinador. Às vêzes, entretanto, o tiro costuma sair pela culatra, como aconteceu domingo último. Cinco candidatas ao concurso Rainha das Praias de Niterói foram levadas ao programa, acompanhadas por dois cavalheiros. Vai daí começou o bla-bla-bla inconseqüente, até que o animador, César Dedo Duro de Alencar, caiu na esparrela de perguntar a um dos cavalheiros quem patrocinava o concurso. E a patrocinadora do concurso é precisamente uma firma concorrente da firma que patrocina o programa. Foi chato.

— ● —

Um "show" de alto requinte canoro deu Agostinho dos Santos ao interpretar "Foi a Noite", a bela canção de Antônio Carlos Jobim e Newton Mendonça, no programa "Um Instante, Maestro". O "major" estraçalhou. ● O Kilt Club e o Jirau estão apavorados com o surgimento do Le Bateau, que, além de novidade, está cobrando preços mais acessíveis. ● A Confeitaria Colombo (Centro), associando-se às homenagens do primeiro centenário do nascimento de Olavo Bilac, vai inaugurar uma placa em memória do seu ilustre e constante freqüentador. ● O tão controvertido problema da censura dos filmes, ao que parece, desta vez será solucionado. O Departamento Federal de Segurança Pública passará a censura dos filmes para a alçada do INC, tornando-se, assim, de competência exclusiva da União.

— ● —

Repare, por favor. De uns tempos para cá, duas palavras estão em grande evidência nos textos publicitários. Tudo que agora se anuncia ou é "robusto" ou é "versátil", não faltando os exagerados que usam os dois têrmos ao mesmo tempo. Chego em casa, olho a geladeira de tantas e pesadas prestações, e fico pensando: será que êsse troço já ganhou algum concurso de robustez infantil? Penso também no automóvel que nunca tive e dou graças às minhas posses curtas. O meu automóvel poderia ser tão versátil, mas tão versátil, a ponto de virar cápsula espacial e sair por aí procurando a Gemini-7. Bem, mas pior ainda é aquêle Banco que tem um guarda-chuva do tamanho do nosso negócio etc. e tal.

Ellen de Lima. É quem canta às quintas-feiras, no Cangaceiro

O produtor e empresário Fábio Sabag fêz ver ao Juizado de Menores que não é da competência daquele órgão aprovar ou não peças teatrais. Assim, a temporada das libélulas desvairadas de "Very, Very Sexy", no Teatro Dulcina, está, desde ontem, na dependência do Serviço de Censura. ● Max, o "show-man" português, estreou ontem no Lisboa à Noite. ● Agradecimentos, com retribuições, aos votos de boas-festas recebidos da gravadora Elenco e de Lourdes May. ● A Gráfica Recorde Editôra anunciando para breve o lançamento do terceiro romance de Aguinaldo Silva — Canção de Sangue — menção honrosa do concurso literário Walmap. ● "A Ponte Rio-Lisboa", uma marcha-rancho de João Roberto Kelly e Chico Anísio, gravada por Ester de Abreu, foi condenada no "Tribunal do Disco" da Rádio Guanabara, segundo "veredictum" dos seus ouvintes.

— ● —

Domingo próximo, às 21 horas, a cerimônia de Formatura dos alunos do Curso de Ciências Sociais da Faculdade Nacional de Filosofia... na Escola de Samba Estação Primeira, com um excelente samba de enrêdo em vez de chatíssimo discurso de paraninfo. Grato ao convite que me é enviado "como figura representativa da nossa cultura". Obrigadinho, mas que coisa, hem?

— ● —

E no mais é que Mikoyoan está danado com Ibrahim Sued... O que é a natureza!!!

Artes — Antônio Bento

Misabel na Galeria GEAD

Muito curiosa a exposição de pinturas e gravuras que Misabel Pedrosa vem fazendo na "Galeria GEAD", após uma ausência de alguns anos, nos quais continuou trabalhando infatigàvelmente.

A artista fêz recentemente longa viagem pelo Norte e Nordeste do País, tendo mesmo dado um curso de gravura em Fortaleza. Os quadros e estampas de sua mostra atual foram feitos na sua quase totalidade em tôrno de motivos nortistas. Nota-se agora que a pintura de Misabel está mais colorida, enquanto o desenho e os valôres formais de suas xilogravuras tornaram-se mais precisos, revelando que se apura o seu estilo.

Entre os seus óleos, merece uma referência especial, pela composição, a tela as "Rêdes", que lhe valeu o Prêmio de Viagem à Itália. É um quadro muito bem elaborado, com as linhas e as grandes notas coloridas das rêdes compondo, em profundidade, na terceira classe do gaiola amazonense, um ambiente de intensa vibração cromática. No primeiro plano, as figuras humildes dos passageiros criam, por sua vez uma atmosfera de humana poesia.

Há mesmo um sôpro de lirismo primitivo, se assim se pode dizer na pintura de Misabel. Esse sentimento tornou atual a sua visão do Universo, conforme se verifica desde logo em outras telas agora expostas, como no "Bumba meu Boi" de São Luís, na "Procissão de S. Pedro", em Manaus, no "Mercado de Fortaleza", nos "Pobres de Guaramiranga", e na "Feira de Pacoti", no Ceará e "Recebendo Embaixada de Santo".

O tema das rêdes do gaiola do Amazonas volta a ser tratado com nôvo interêsse poético e visual nas xilogravuras, que apresentam também uma série feliz de composições, com os velhos sobrados de São Luís do Maranhão e de outras cidades brasileiras do Norte.

Não há dúvida que a volorização da pintura figurativa de tipo "naif" vem concorrer para aumentar o interêsse lírico e plástico da arte de Misabel, que reapareceu mostrando uma face nova do seu talento.

Dados biográficos

Misabel Pedrosa, nascida no Rio de Janeiro, fêz seus estudos com Santa Rosa, Lescochewsky, Carlos e Henrique Oswald, Zamoisky e Goeldi. Participou de exposições em conjunto no Brasil, Estados Unidos, Alemanha, Paris e Uruguai. Fêz exposições individuais em Nova Iorque (Rua 57), Virgínia Rio, São Paulo, Belo Horizonte, Recife, Natal, S. Luís, Fortaleza, Belém e Manaus. Vários trabalhos seus figuram em museus e coleções particulares de vários países.

Prêmios

Medalha de Prata do Salão de Arte Moderna. Medalha de Prata do Salão Municipal. Medalha de Prata do Salão dos Artistas Brasileiros (pinturas). Medalha de Prata do Salão dos Artistas Brasileiros (gravura). Prêmio de Aquisição do Salão de Arte Moderna de S. Paulo. Prêmio de Viagem ao Brasil — Cruzeiro do Sul (gravura) e Prêmio de Viagem à Itália (pintura) do Salão dos Artistas Brasileiros. Medalha Associação dos Artistas Brasileiros (gravura).

"Passos de São Luís", no Maranhão, xilogravura de Misabel

Rosa-dos-Ventos — Ivan Lessa

Incomunicabilidades

A nota do jornal dizia que o nôvo filme nacional trataria desde o problema da falta de comunicação até a solidão, a angústia, a depressão, os pileques coletivos e finalmente um corpo nu encontrado na praia.

O Cinema-Nôvo descobriu a incomunicabilidade em 1965. E, é claro, a alienação, que as duas só andam juntas. 1966 vai ser um ano incomunicável e alienado como o que. As incomunicabilidades começam nos bares da Zona Sul e terminam na sala de corte da cinegráfica. No meu tempo falavam muito em problemática e vivência: agora é incomunicabilidade pra cima e alienação pra baixo.

Incomunicabilidade para mim, é a falta de fichinhas para o telefone na caixa registradora da única farmácia aberta às três da manhã; é um camarada com fome tentando chamar o garção; o lápis de ponta quebrada, a caneta sem tinta. A incomunicabilidade é o estado em que se encontra o delituoso grave e afônico agudo. A única incomunicabilidade que aceito, numa arte menor como o cinema, é a do diretor com sua platéia, do ator com seu diretor, do maquilador com o operador de som (estão sem falar há dois meses, brigaram devido a uma aposta).

Incomunicabilidade pega? Pega. Logo virá por aí o samba-incomunicação, feito aquêle do telefone ocupado (coên-coên). Um "show" de bôlso: "Incomunicabilidade". Revista em quadrinhos: "O Faroeste Incomunicável". Isso sem falar numa enxurrada de filmes: "O Cangaceiro Incomunicável", "Somos Todos Incomunicáveis", "Maior Que a Incomunicabilidade", "Verêda da Incomunicação" e, finalmente, com Palma de Ouro, em Cannes, "O Pagador de Incomunicabilidades".

As "découpages" cinematográficas sairão assim: "Câmera em Extreme Close Incomunicável no rosto de Nair — Conflito Interior e Alienação — Corte para Panorâmica Incomunicável do Apartamento Elegante e Incomunicável de Alberto, um Arquiteto de Alta Sociedade Elegante e Alienado (no fundo também é Incomunicável)" Tudo com muita caixa alta, bem ao gôsto do Cinema-Nôvo

Chato vai ser quando a incomunicabilidade chegar às "boites" e às "boutiques": "Glorinha, meu anjo, que beleza de incomunicabilidade a sua! Aonde é que você comprou? A minha eu trouxe de São Paulo. Custou uma for-tu-na! Você já viu a da Dirce? Ela diz que é importada... Mas, olha, importada da Rua da Alfândega... Tem um turco lá que vende umas lindas que você jura que são francesas..."

E há ainda os que confundem incomunicabilidade com o rosto de Mônica Vitti, quase oculto por trás daquêle cabelo todo. E outros que ainda vão mais longe: confundem incomunicabilidade com Mônica Vitti simplesmente. Pior que êsses só aquêles que não querem saber de nada: é uma incomunicabilidade atrás da outra, sem cabelo, sem Mônica, sem Antonioni, com pileques coletivos e um corpo nu encontrado na praia, em pleno estado de incomunicação, é claro.

Astrologia — Prof. Mirakoff

Entre 22 de dezembro e 20 de janeiro (CAPRICORNIO) — NEGOCIOS — A sua arte hoje está favorável, e terá possibilidades de fazer amigos. Não se esqueça que o homem vale pelo tesouro de seu mundo interior, capaz de conquistar amigos devotados. AMÔRES — Tudo que vier está certo, se fizer presente de corpo e alma. Não faça nada por obrigação, e sim pela amisade ao seu amor. SAUDE — Use a música, como terapêutica em todos os ambientes; no lar, e no trabalho e vencerá os seus males. Ns. de sorte: 4, 6 e 8.

Entre 21 de janeiro e 18 de fevereiro (AQUARIO) — NEGOCIOS — Tudo pode acontecer no presente período. Adote uma atitude de desconfiança e calma. Estude o plano financeiro e trace metas. AMÔRES — Tudo está bem em uma vida organizada sentimentalmente, sem remorsos e sem rancôres. SAUDE — Muito melhor do que o remédio é aceitar convite social e familiar para reuniões, tomando parte em grupos heterogêneos para ter boa saúde. Ns. de bons eflúvios 6, 66 e 88.

Entre 19 de fevereiro e 20 de março (PEIXES) — NEGOCIOS — A técnica atual é adotar duas ou mais profissões ou atividades para maior possibilidade financeira no seu ramo de atividade. SAUDE — Não despreze seus dons naturais e conquiste saúde, não tenha preocupações tudo sairá certo. AMÔRES — As viagens serão as melhores possibilidades para verificar seu verdadeiro amor e baseie sua vida sentimental pelo certo e terá novas fontes de vida com a pessoa amada. Ns. de bons designos 10, 20 e 20.

Entre 21 de março e 20 de abril (ARIES) — NEGOCIOS — Bons aspectos financeiros. Terá grande lucro trabalhando de acôrdo com aquelês que o cercam, tanto em casa como no local de suas atividades. AMÔRES — Nova modalidade surgirá e tudo estará mais aprimorado. Procure controlar seu temperamento para vencer os obstáculos com o seu amor. SAUDE — Ame a sua saúde, cuide mais de sua estabilidade de acôrdo com o equilíbrio entre a matéria e o espírito, "mens sana in corpore sano". Ns. afortunados 5, 15 e 25.

Entre 21 de abril e 20 de maio (TOURO) — NEGOCIOS — Haverá segurança financeira se souber usar seus dons intuitivos e terá grande oportunidade no presente período. AMÔRES — Novas oportunidades virão solucionar seus assuntos complicado, com relação à pessoa amada. SAUDE — Bons programas para o presente período, basta evitar o excesso de fumo e de bebidas alcoólicas. Ns. de bons designos 18, 19 e 20.

Entre 21 de maio e 20 de junho (GÊMEOS) — NEGOCIOS — Aspectos diferentes tornarão suas finanças ampliadas em todos os setores. Aproveite as oportunidades. AMÔRES — Não se afaste do campo sentimental e não despreze as velhas amizades. SAUDE — Mais Sol em sua vida para auferir melhores resultados. Ns. felizes 8, 9 e 10.

Entre 21 de junho e 20 de julho (CANCER) — NEGOCIOS — Tobons para melhorar sua posição financeira. Tenha certeza e seja otimista. AMÔRES — Busque novas atividades sentimentais para aumentar sua sorte na sociedade em que vive. SAUDE — A elegância é fator preponderante para conservar sua saúde, pois exige disciplina alimentar, profisional e social. Ns. mágicos 4, 44 e 66.

Entre 21 de julho e 20 de agôsto (LEAO) — NEGOCIOS — A sua mente ativa está em condições de prosperar e também em condições para recuperar os prejuízos passados. Com determinação de propósitos conseguirá um lugar de destaque entre seus semelhantes. AMÔRES — Sorte no amor, os seus apaixonados sofrem muito, com o seu temperamento juvenil e vaidoso poderá fazê-la sofrer também. SAUDE — Doenças do fígado e dos rins terão nefasta repercursão sôbre sua saúde, cuide-se. Ns. de bons augúrios 2, 4, e 6.

Entre 21 de agôsto e 20 de setembro (VIRGEM) — NEGOCIOS — Sua atenção deve voltar-se para o campo afetivo controlando seus dons intuitivos na parte financeira. Lucro certo nos meios sociais. AMÔRES — São amorosos os nascidos sob o signo de Virgem. A sua felicidade ao lado da pessoa amada, está em realce no presente período. SAUDE — Procure verificar seus alimentos, evitando as conservas e frios. Substitua no entanto as refeições noturnas por alimentos leves e frutas. Ns. de bons pressagios 8, 18 e 28.

Entre 21 de setembro e 20 de outubro (BALANÇA) — NEGOCIOS — Seja sincero com o seu ideal e firme seus propósitos com a luz de sua inteligência. A sinceridade é um alicerce seguro de seu futuro. AMÔRES — Não permita intervenções alheia no seu plano sentimental. Aja conforme sua consciência, pois êste será o momento exato para não decepcionar seu amor. SAUDE — Sua saúde está ótima. Evite as bebidas alcoólicas e o fumo, pois são dois inimigos do seu organismo. Ns. afortunados, 45, 65 e 75.

Entre 21 de outubro e 20 de novembro (ESCORPIAO) — NEGOCIOS — O poder dos astros no presente período anuncia grande atividade e muita energia realizando coisas difíceis. Os negócios relacionados com interêsses profissionais e domésticos serão bem sucedidos. AMÔRES — Para se amar é preciso ter virtudes próprias além da ciência e lógica. A sua clarevidência e bom-senso farão realizar no presente período romance harmonioso com a sua boa estrêla. SAUDE — Evite durante êste período alimentos gordurosos e bebidas alcoólicas. O seu sistema nervoso está muito sensível. Ns proféticos, 13, 31 e 40.

Entre 21 de novembro e 21 de dezembro (SAGITARIO) — NEGOCIOS — O inconformismo perturbador que tem prejudicado a sua atividade irá tomar linha reta. O destino tem suas raízes nos desejos, que é a raiz do próprio mundo. A sua disposição psíquica está muito ativa e até pouco espiritualizada com reflexos nos seus atos e projetos. AMÔRES — A arte de amar é a arte mais difícil e mais bela de tôdas. Descarte sentiu essa virtude quando disse: «Conduzir o conhecimento da natureza para pôr a serviço dos homens». SAUDE — A sensibilidade e o desgaste físico estão entrelaçados, causando-lhe padecimentos. Ns. propícios 78, 88 e 98.

GALERIAS DE ARTES

GALERIA TENREIRO

MOVEIS BRASILEIROS MODERNOS

Criações próprias

ACERVO: Wakabayashi, Mabe, D. Libeskind, Darel, Mario Polo, Campos Melo, Benjamim Silva

Rua Teixeira de Melo, 37 — Praça General Osório

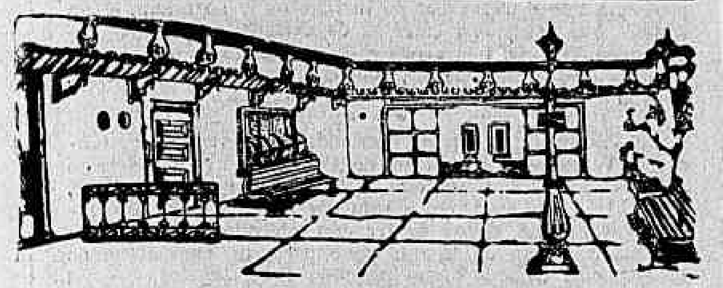

Oleos de MARY ANN

Galeria Varanda

Rua Xavier da Silveira, 59 — Tel. 36-4601

MONTMARTRE "JORGE"

Exposição de Gravuras

(Óleos)

Rua São Clemente, 72 Tel 46 1591 MATRIZ — Av. Copacabana, 1142 Tel. 47 4645 FILIAL

ARTE POPULAR MEXICANA

E JÓIAS DE CAIO MOURÃO

GALERIA BONINO

Rua Barata Ribeiro, 578 — Telefone: 36-7534

GALERIA DÉCOR

Desenhos e gravuras:

Di Cavalcanti

Óleos: MIMINA ROVEDA; tapeçaria: RUBEM DARIO tapetes do Artesanato de Bangu

Exposição de 13 a 31 de dezembro

Rua Teneleros, 356 — Tel. 37-5917

GALERIA GOELDI

Exposição de pinturas

Francisco Domingo da Silva

Rua Prudente de Morais, Praça General Osório Tel.: 47-9371

Galeria RELÊVO

Exposição de

Ivan Serpa

Av. Copacabana, 252

"Repórter Continental" notícia em imagem e voz diàriamente no Canal 9 às 19,30, agora com a colaboração do DIARIO CARIOCA

Galerias & Museus

Claudir Chaves

Portinari na 'Gemini'

As Galerias Gemini inauguraram uma das suas lojas, em Copacabana, 335-A, com uma retrospectiva de desenhos inéditos do mestre Cândido Portinari. O *vernissage* ocorreu quinta-feira, com a presença de diplomatas, escritores, jornalistas, críticos de arte, pintores e artistas outros. As Gemini estão fadadas ao sucesso, pois conta na sua direção com elementos conhecedores de artes plásticas e mais a participação do poeta Thiago de Melo, como diretor artístico.

Excelente foi a idéia de inaugurar com obras de Portinari, considerando que há muito o público não tinha oportunidade de rever trabalhos do maior artista brasileiro. Trata-se de uma exposição séria como muitas outras que estão para vir nas "Gemini". Não comparecemos ao *vernissage* (estávamos na Bahia) o que sentimos profundamente, sabemos que foi um acontecimento não só artístico como social. Tudo de bom gôsto e elegante (José Rodolfo Câmara desta fôlha é quem sabe comentar) desde os convites com gravuras de Rossni Perez, Roberto Magalhães e Newton Cavalcânti sôbre o tema "gemini", até o coquetel organizado por Geralda, sem contar, evidentemente, com o projeto do arquiteto Luís Paulo/Risa Conde onde o tijolão no solo fazia belo contraste com a sobriedade de planos e iluminação de *spot* e indireta.

O catálogo, assinado por Enrico Bianco, dava o toque artístico e cultural onde o conhecido artista observara que Portinari escreveu sua vida desenhando. Poucos são os que têm a coragem de confessar pùblicamente tudo aquilo que sentem. Quando isto acontece — explica o apresentador — assistimos ao momento decisivo, o momento da verdade. E mais adiante acrescenta Bianco: "São muitos os que desenham, mas raros atingem essa condição de coragem que se chama "obra de arte". Muito bem escrito o catálogo. Apenas, não vemos razão, para as aspas.

As numeradas

1 — A Galeria Verseau está apresentando nêste mês de Natal, em quatro prestações, obras de Portinari, Volpi, Djanira, Bianco, Aldemir Martins, Di Cavalcânti, Tarsila, Takaoka, Visconti, Belmiro de Almeida, Marcelo Grassmann, Guignard e outros.

2 — Depois do sucesso do pintor Giovanni, a Galeria Esquina Cinco, na Avenida Pasteur, 184 mostrará as pinturas de S. P. Santos. A inauguração foi ontem e muita gente das artes compareceu.

3 — A Galeria Copacabana Palace inaugurou a exposição de pinturas dos artistas Djanira, Elisa Martins da Silveira, Edelweiss, Fernando Lopes, Gérson de Sousa Grauben, Heitor dos Prazeres, Henrique Oswald, Ivã de Morais, João Henrique e Rosina B. do Bale.

Passatempo

Renato Portella

HORIZONTAIS — 1 — Letra do alfabeto grego. 5 — Roedor da família dos cavídeos. 9 — Abominável. 11 — Gritaria; rebuliço; desordem. 12 — Pássaro. 13 — Glândula mamária. 15 — Contração de a e o. 16 — Aquêle que nada. 18 — Letra grega. 19 — Atuar, obrar. 21 — Pedra, em tupi-guarani. 23 — Fase transitória de um negócio de uma campanha. 25 — Comprar em leilão. 27 — Cortar com os dentes. 28 — Oração.

VERTICAIS — 1 — Criança de peito. 2 — Diabo, espírito maligno, na macumba. 3 — Nome próprio feminino. 4 — Planície no cimo de uma montanha. 5 — Perversa. 6 — Ovário dos peixes. 7 — Tornar gordo. 8 — Líquido gorduroso. 10 — Ramos de uma árvore. 14 — Adicionar, acrescentar. 16 — Nitrato de potássio; salitre. 17 — Doido; maluco. 18 — Falar (gíria). 20 — Rosto, semblante. 22 — Unidade das medidas agrárias, equivalente a cem metros quadrados. 24 — Tranqüilidade pública. 26 — Símbolo químico do ÉRBIO.

PC — MOR.: maldar — perua — ac — cai — anotar — arar — drama — só — útil — és — adubo — aula — lírico — rir — as — araca — arrala. VERT.: meia — ar — lua — dândi — rata — paródia — emília — casal — orla — rasar — rubi — tocar — ursa — urca — ora — aí. CHARADAS: 1 — Lesado (lêdo). 2 — Marreco (marco). 3 — Pilôto (pito) 4 — Camsa (casa). 5 — Pacato (pato).

1	2	3	4	■	5	6	7	8
9				10				
11				■		12		
	■	13			14		15	
■	16		■			17		
18		■	19				■	20
21		22	■	23			24	
25			26					
27				■	28			

Cinema

Interino

Eu vi que foi você

Direção de William Castle. Produção de William Castle. Fotografia de Joseph Biroc. Roteiro de William McGiver. Elenco: Joan Crawford, John Ireland, Leif Erickson, Andi Garreth, Sarah Lane e Sharyl Locke.

HISTÓRIA — Libby, Kitt Austin e Tess (Andi Garreth, Sarah Lane e Sharyl Locke, respectivamente), três adolescentes astuciosas e apimentadas, sòzinhas em casa enquanto os pais passam fora um fim-de-semana resolvem fugir ao tédio apelando para a brincadeira universal do trote ao telefone. Após diversas chamadas, em que terminam sempre com o aviso acusatório de "eu vi que foi você... e sei quem você é", o telefone toca numa casa onde Steve Marak (John Ireland) acaba de matar a espôsa. As coisas então se complicam. E Steve, depois de esconder o cadáver da espôsa e livrar-se da amante obsessiva (Joan Crawford), vai ao encontro das gurias para um "extermínio de provas". É inútil dizer que neste meio tempo a Polícia, sempre ajudada por imprevistos mirabolantes, consegue prender o uxoricida, em meio ao histerismo das mocinhas que prometem "não mais usar o telefone por muito e muito tempo."

CRÍTICA — Quem poderia levar a sério "Eu Vi Que Foi Você"? Excetuando um certo público de televisão, ninguém. E isso porque — mesmo levando-se em conta a dimensão e o gênero da fita — se de um lado a narrativa corre excessivamente fácil, onde as situações agridem o espectador pela primária concepção de aterrorizar, por outro, e infelizmente, alia-se à trama um clima de flagrante artificialidade, que se elastece na medida em que o filme se desenvolve e estoura antes mesmo que êste chegue ao fim. Em que pêse a pretensão de querer causar *suspense*, "Eu Vi Que Foi Você" é justamente um daqueles filmes a que o espectador assiste antecipando-se à narrativa, sabendo de antemão o que vai acontecer quando aquela mocinha ingênua entrar naquele quarto escuro com o assassino detrás da porta. E vai daí que, mesmo diante de um clímax repuchado e um desfecho permanentemente adiado, ficamos muitas vêzes com vergonha de olhar para a tela, que aterroriza de araque e faz mistério de mentira.

DIREÇÃO & ELENCO — William Castle tem uma mania: bancar Alfred Hitchcock. E por isso autofinancia-se. Mas a sua limitação artesanal, falta de humor e imaginação — constantes imprescindíveis a quem explora o gênero — leva por terra as intenções do roteirista McGiver, que pretendeu fazer da história de Ursula Curtiss uma película comercialmente honesta. No que se refere à interpretação, apenas a garôta Sharyl Locke consegue atrair e convencer, mas já aí pelo próprio "charme" infantil. Joan Crawford & John Ireland, a dupla macabra da fita, transbordam o ululante da padronização.

CONCLUSÃO — Filme pobre, fraco e inconvincente, em que William Castle, mais uma vez, demonstra ser o realizador impotente de sempre.

Hoje nos cinemas

GLORIOSA RETIRADA — Drama Jean-Paul Belmond. Capitólio, São Luís, Veneza, Miramar, Riviera, América, 2, 4,30, 7 e 9,30. Proibido até 18 anos.

MINNESOTA CLAY — "Western" europeu. Cameron Mitchell. Vitória, Rian, Carioca, 2, 4, 6, 8 e 10. Proibido até 14 anos.

JÚLIO CÉSAR, O CONQUISTADOR — Aventura histórica. Cameron Mitchell, Rick Battaglia. Bruni-Flamengo, Bruni-Ipanema, Art-Copacabana, Rio (Tijuca), Regência, São Pedro, Art-Méier. 2, 4, 6, 8 e 10. Proibido até 14 anos.

OS QUE OFENDEM O SEXO — Drama. Mathias Wiemann. Scala, Flórida, Festival, Rivoli, Bruni-Saens Peña, Alfa, Rio-Palace. Proibido até 18 anos.

A MALDIÇÃO DA MÚMIA — Terrorífico, Terence Morgan. Rex, Leblon, Madrid, 2, 3,40, 5,20, 7, 8,40 e 10;20. Proibido até 18 anos.

COMPLEXO DE NUDISMO — Aventura em campos de nudismo. Roy Savage. Império, 1,30, 3, 4,30 6, 7,30; 9 e 10;30. Proibido até 21 anos.

ESTRÉIAS

BECKET, O FAVORITO DO REI — Drama histórico. Com Richard Burton e Peter O'Toole. Ópera (1,20, 4,15, 7,10 e 10 horas), Bruni-Grajaú, Bruni-Méier, Regência, São Pedro. Proibido até 14 anos.

EU VI QUE FOI VOCÊ — «Thriller» de mistério. Joan Crawford. Rex, Copacabana, Leblon, Carioca (2, 3,40, 5,20, 7 8,40 e 10,20). Imperator, Proibido até 18 anos.

MACISTE NO INFERNO — Aventura. Kirk Morris. Plaza (10 da manhã, meio-dia, 2, 4, 6, 8 e 10). Roxi (2, 4, 6; 8 e 10), Olinda, Mascote, Hermida. Proibido até 18 anos.

ALTA INFIDELIDADE — Italiano em episódios. Mônica Vitti, Charles Aznavour. Condor (Largo do Machado). 1,30 3 4 5,50 8 e 1 horas. Proibido até 18 anos.

CONTINUAÇÕES

MINNESOTA CLAY — «Western» europeu, Cameron Mitchell. Vitória (2, 4, 6, 8 e 10). Proibido até 14 anos.

GLORIOSA RETIRADA — Drama de guerra. Jean-Paul Belmondo, Catherine Spaak, Capitólio, Riviera, América, 2, 4,30, 7 e 9,30. Proibido até 18 anos.

OBSESSÃO DE AMAR — Drama, Suzanne Pleshette, Bradford Dillman. Bruni-Copacabana, Britânia, Rosário, Paraíso, Santa Cecília, Bandeirante, Santa Emília, Progresso (Campo Grande). Proibido até 18 anos.

MÉDICA, BONITA E SOLTEIRA — Cômico-romântico. Natalie Wood, Tony Curtis, Odeon, 1,30, 3,40, 5,50, 8 e 10 horas. Proibido até 14 anos.

SOCIETY EM BABY DOLL — Nacional. Natália Timberg, Yoná Magalhães, Coral, Flórida, Alfa. Proibido até 14 anos.

OS QUE OFENDEM O SEXO — Drama. Mathias Wieman, Royal, Bruni-Botafogo, Íris, Rio Branco, Engenho de Dentro, Matilde. Proibido até 18 anos.

VENDAVAL SANGRENTO — Aventura japonêsa. Toshiro Mifune. Art-Palácio-Copacabana, 2, 4, 6, 8 e 10. Proibido até 18 anos.

ENTRE O AMOR E O CANGAÇO — Aventura nacional. Geraldo Del Rey, Milton Ribeiro, São José, Melo (Bonsucesso), Penha, São Joaquim, São João (Inhaúma). Proibido até 10 anos.

UMA MULHER PARA DOIS (Jules et Jim) — Drama. Jean Moreau. Paissandu. De 2 em diante. Proibido até 14 anos.

A NOVIÇA REBELDE — Musical. Julie Andrews. Palácio 3 6 e 9 Livre.

REPRISE

O REI DO LAÇO — Comédia. Jerry Lewis e Dean Martin. Bruni-Flamengo, Scala, Caruso, Bruni-Ipanema, Rivoli, Bruni-Saens Peña, Bruni-Piedade, Rio-Palace. Livre.

NO LIMIAR DA VIDA — Drama sueco. Ingrid Thulin. Alvorada: De 2 em diante. Proibido até 14 anos.

IMITAÇÃO DA VIDA — Drama. Lana Turner, John Gavin, São Luís, Veneza, Miramar (2, 4,30, 7 e 9,30) e Madrid (3, 6,30 e 9). Proibido até 14 anos.

AMÉRICA DE NOITE — Documentário sôbre a vida noturna. Metro-Copacabana, Metro-Tijuca 2 4 6, 8 e 10. Proibido até 18 anos.

OUTROS CINEMAS

Centro

Cineac, Manina; **Presidente**, Castelo Assombrado e Vereda de Salvação; **Floriano**, Entre o Amor e o Cangaço; **Império**, As Virgens; **Festival** Júlio César, o Conquistador; **Marrocos**, O Rei do Laço e Um Corpo Que Cai; **Íris**, Os Que Ofendem o Sexo e Assim se Diverte o Mundo.

Zona Sul

Politeama, Entre o Amor e o Cangaço; **Guanabara**, Crescei e Multiplicai-vos; **Kelly**, Para o Teu Coração; **Botafogo**, Livre Branca e Maior e Vereda de Salvação; **Jussara**, Mulheres e Milhões; **Ipanema**, Livre Branca e Maior e Vereda de Salvação; **Rian**, São Paulo S.A. e Eu Amo Tu Amas; **Paris-Pálace**, Deus Sabe Quanto Amei; **Alaska**, A Maldição da Múmia.

Zona Norte

Eskye, A Maldição da Múmia; **Fluminense**, Entre o Amor e o Cangaço; **Natal**, Castelo Assombrado e Vereda da Salvação; **Tijuca**, Um Morto ao Telefone.

Subúrbios

Irajá, Castelo Assombrado e Vereda da Salvação; **Cascadura**, Maciste no Inferno; **Madureira**, Kesara, Montanha Heróica; **Jardim** (Ilha do Governador), Piratas Diabólicos e São Paulo S.A.; **Vitória** (Bangu), São Paulo S.A. e Piratas Diabólicos; **Ramos**, Agente de Morte; **Nôvo Horizonte**, Forte Apache; **Alfa**, Tarzan e a Montanha Secreta; **Melo** (Penha), Deus Sabe Quanto Amei; **Palácio-Higienópolis**, Júlio César, o Conquistador; **Padre Nóbrega**, Mulheres em Fúria; **Pilar**, O Diabo na Carne; **Caiçara**, Mundo de Noite Número 3; **Bento Ribeiro**, Carmen; **Bonsucesso**, Matar Para Viver; **Coimbra**, Mulata; **Môça Bonita**, As Virgens; **Brás de Pina**, Entre o Amor e o Cangaço; **Leopoldina**, Maciste no Inferno; **Santa Alice**, Gloriosa Retirada; **Mississipi** (Ilha do Governador), Maciste no Inferno; **Vaz Lôbo**, Piratas Diabólicos e São Paulo S.A.; **Coliseu**, As Sete Evas; **Cachambi**, O Indomado; **Piedade**, O Expresso de Von Ryan; **Marajó** (Jacarepaguá), E Ela Topou a Parada.

Teatros

ARENA DA GB — "O LABIRINTO" — De Fernando Arrabal. Hoje às 21,30 horas. Tel.: 52-3550.

CARLOS GOMES — "MÚSICA DIVINA MÚSICA" — Produção de Oscar Ornstein. Telefone: 22-7581.

CARIOCA — «OS FANTASTIKOS» — Com Gracindo Júnior, Sueli Franco, Peri Sales e Norma Sueli. Estréia hoje.

COPACABANA — "FLOR DE CACTUS» — Comédia de Barillet & Grédy. Tradução de Henrique Pongetti. Direção de Geraldo Queirós. Com Natália Timberg, Sérgio Brito. Telefone: 57-1818 (ramal teatro).

DO RIO — "AS VIÚVAS DO MACHADO" — De Sérgio Viotti. Com Eva e seus Artistas. Hoje às 21 horas Tel.: 45-9051.

DA PRAÇA — "UM BONDE CHAMADO DESEJO" — De Tenessee Williams. Com Isolda Cresta, Milton Morais e grande elenco. Hoje às 21h Tel.: 37-7003.

DE BOLSO — "CHICO DO PASMADO" Sátira de Aurimar Rocha e Renato Sérgio. Direção de Aurimar Rocha. Música de Billy Blanco. Com Jorge Coutinho, Delorges Caminha, Wilson Grei, Zeni Pereira. Informações: 27-3122.

JOÃO CAETANO — "COCO MY DARLING" — Com Dercy Gonçalves e Oscarito. Hoje às 21h. Tel.: 43-4276

JOVEM — "COMO MATAR UM PLAY-BOY» — Hoje às 21,30 horas. Telefone: 46-3166

MAISON DE FRANCE — «PERTO DO CORAÇÃO SELVAGEM» — Trechos de Clarice Lispector. Com Glauce Rocha e Fauzi Arap. Hoje às 21,15h. Telefone: 52-3156.

MESBLA — "MULHER, ZERO QUILÔMETRO" — Comédia de Edgard G. Alves. Com André Villon, Daisy Lúcidi e Raul da Mata. Hoje às 21 horas. Telefone: 42-4880.

PRINCESA ISABEL — «MARTINS PENA FAZ RIR" — Com as Comédias: As Desgraças de uma Criança e Quem Casa Quer Casa. Hoje às 21,30 horas. Tel.: 37-3537.

REPÚBLICA — "TEU CABELO NÃO NEGA» — Produção e direção de Carlos Machado. Com Grande Otelo. Lady Hilda e outros. Telefone: 22-0271

RIVAL — "MULHER E A SOLUÇÃO" — Revista com Costinha, Amparito e grande elenco. Tel.: 22-2721

SANTA ROSA — "QUEM TEM BOSSA VAI A ROSA" — Com Wilson Simonal, Marly Tavares e Bossa-3. Hoje às 21,30 horas. Tel.: 47-8641.

SERRADOR — "CALA A BOCA ETELVINA" — Comédia de Armando Gonzaga. Com Brigitte Blair e Fregolente. Tel.: 32-8531.

Televisão

CANAL 2 — 14,00 — Sessão das Duas (Filme); 15,30 — Cine "Show» Kibon (Filme Infantil); 16,00 — Festival Atlântida; 17,30 — Desenhos de Tia Arlete; 18,30 — Aventuras de Popeye; 19,15 — Novela (A Grande Viagem); 19,50 — Jornal da Cidade; 20,00 — Discoteca do Chacrinha; 21,10 — Novela (Em Busca da Felecidade (Novela); 21,30 — Discoteca do Chacrinha: 22,10 — Novela (O Caminho das Estrêlas); 23,00 — Jornal Excelsior; 23,30 — Transmissão Esportiva (Jogos de São Paulo).

CANAL 4: 11,00 — Uni-Duni-Tê (Infantil); 12,00 — Jambo & Ruivão (Desenhos); 12,30 — Teleglobo (1ª Edição); 12,45 — Reprise de programação: 13,00 — Jóias da Tela (Filme); 13,30 — Teatro Charles Boyer; 14,00 — Romance na Tarde (Dia dos Clube e Filme); 16,00 — Encontro (Variado); 17,00 — Capitão Furacão; 19,00 — Novela: A Moreninha; 19,30 — Teleglobo (2a. Edição); 20,20 — Filme; 22,00 — Os Defensores; 23,00 — As Enfermeiras.

CANAL 6: 10,05 — Rio Ontem e Hoje; 15,15 — Superbazar; 15,50 — Filme: Ivanhoé; 16,25 — Filme: Aventuras Submarinas; 17,00 — Pastoril (Infantil); 17,40 — Filme: Steve Canyon; 18,30 — Flipper; 19,05 — Jornal Feminino; 19,20 — Novela: A Côr da tua Pele; 19,55 — Diário de um Repórter; 20,00 — Repórter Esso; 20,20 — Novela: A Outra; 20,50 — Novela: Fatalidade; 21,20 — Homem do Mundo; 22,30 — Jornal de Vanguarda; 23,00 — Primeiro Plano; 23,30 — Informe Científico.

CANAL 9: 16,30 — Filme; 17,00 — Neno na TV "Show"; 17,30 — Rio, 17,30 "Show"; 18,00 — Garson Garante o Cinema; 18,30 — Confidencial (Filme) e Rota Rio (Turismo); 19,00 — Artigo 99 e Nome do Dia; 20,00 — Stelinha Eg Canta; 20,30 — Filme: Volantes Audazes; 21,00 — Relicário ("Show" Musical); 21,30 — Cinema em Casa; 22,00 — A Ser Anunciado; 22,30 — Bôlsa de Valôres; 22,45 — Mesas-Redondos de Gilson Amado.

CANAL 13: 15,00 — Desenhos; 15,15 — Papai Sabe Tudo; 15,50 — O Fino da Bossa; 16,45 — Filme: Zane Grey; 17,15 — Turminha Lula; 17,20 — Play-Ground; 18,20 — National Kid; 18,30 — Messias & Cia.; 19,15 — Quem Bate; 19,30 — Página 13; 19,50 — TV-Rio Notícias (1a. Edição); 20,10 — "Show" do Golias; 21,00 — Novela: Pôrto dos 7 Destinos; 21,30 — Novela: O Preço de uma Vida; 22,00 — Filme: Impacto; 22,55 — Bate Pronto; 23,00 — TV-Rio Notícias (Última Edição); 23,30 — Filme a ser anunciado.

Teatros & Boîtes — *Programa para sua Noite*

TEATRO RECREIO — Tel.: 22-8164

Dia 18, das 23 às 4h da manhã — GRITO DE CARNAVAL

Grandioso Baile das **BONECAS**

com 2 GRANDES ORQUESTRAS

NÃO PERCAM — Sòmente dias 18 e 25 — 2 grandes bailes de Carnaval. — Ingressos à venda

D... de fantasias com 3 valiosos prêmios.

Boite-Restaurante **DRINK**

apresenta tôdas às noites CAUBY PEIXOTO e o SAMBA ESPETACULAR com: Moacyr, Andiara e Araken

Cozinha Internacional. Av. Princesa Isabel, 82-A — Tel.: 57-7068

TEMPORADA DE VERÃO: PERMITIDO TRAJE ESPORTE

BAR CANGACEIRO

Apresenta

Segunda-feira — HELENA DE LIMA
Têrça-feira — MILTINHO
Quarta feira — ELIZETE CARDOSO
Quinta feira — HELENA DE LIMA
Sexta-feira — ROZANA DE TOLEDO
Sábado — CARMINHA MASCARENHAS

Rua Fernando Mendes, 25 — Tel.: 37-2455

Abraham Medina, apresenta o maior espetáculo musicado de todos os tempos

"teu cabelo não nega!"

Prod. e Dir.: CARLOS MACHADO com: GRANDE OTELO, LADY HILDA, SILVIO CÉSAR e mais 100 artistas.

TEATRO REPÚBLICA - Tel.: 22-0271

Traje Esporte. Censura até 14 anos. Hoje: 20,45 horas.

"A VIDA IMPRESSA EM DOLLAR"

"O MELHOR ESPETÁCULO DE 65"

A pedidos mais uma semana no Teatro Dulcina - 5 últimos dias

Hoje às 21,15 horas. — Reservas: 32-5817. com: Vanda Lacerda, Camila Amado, Ivan Cândido, Jorge Cherques, Gianzzarolli, Arthur Costa Filho, Hélio Ary e Antônio Pedro. — Direção de Paulo Afonso Grizolli.

TEATRO CARLOS GOMES — OSCAR ORNSTEIN apresenta — TEREZA CRISTINA — ALVARO AGUIAR — MARIA HENRIQUES — RENATO CONSORTE — ANA MARIA NABUCO — Grande elenco — Orquestra e coral

MÚSICA DIVINA MÚSICA

Reservas e informações 22-7581. Permitido traje esporte. Hoje às 21 horas. Versão musical da fabulosa história da FAMÍLIA TRAPP

Sob. patrocínio da Sup. do IV Centenário

LITTLE CLUB (Big Music) Reservas: 57-6984

Apresenta HOJE e tôdas as noites

UH "SHOW" MIÉLE-BOSCOLI

com **Wilson Simonal**

3-D e a revelação ROSA MARIA

Rua Duvivier, 37-L — Copacabana

RIO 1800

Uma apoteose ao carnaval carioca

"SAMBA QUATROCENTÃO"

O mais belo desfile da música popular brasileira. Cabrochas, Passistas, Ritmistas, Bailarinos e Cantores, um grande elenco liderado por GRANDE OTELO.

Restaurante Típico Brasileiro

Sábados e domingos: "Feijoada 1800"

Av. Vieira Souto, 110 — Tels.: 27-2447 e 27-0458. Filiado a Interlar, Diner's e American Press. Reservas de mesas C/Anteced. para o Reveillon

Teatro Nacional de Comédia

Inst. de Cinema Educativo apresenta a comédia INFANTO-JUVENIL

"O Segrêdo da Bruxa"

Teatro Didático Pedagógico do Prof. Gastão Nogueira Gorresse, elenco do TEATRO SOCIAL apresentando alunos do CURSO UNIV. ARTE DRAMÁTICA. Participação especial de COLÉ. Estréia hoje às 16 e 17h. — Espetáculos diários às 16 e 17h. SOB AUSPÍCIOS DA SUP. DO IV CENTENÁRIO

Irra confirmando é uma barbada

Oni Ricardo chegou ao Rio desconfiado e sem falar. Para que os colegas conseguissem ouvir uma palavra sua, quase o obrigavam a isso. Era arrancada uma frase do gaúcho. Mas com o tempo Oni foi se radicando e agora é um dos maiores faladores do hipódromo. Ainda tem tempo de ir à praia "paquerar" môças de biquíni conforme já tivemos oportunidade de ver em muitas oportunidades. Costumamos conversar muito com êle, e em algumas oportunidades sôbre cavalos. Foi o que aconteceu nesta semana. Como se sabe, Oni Ricardo é o jóquei oficial da égua Irra e esta tordilha aparece como uma das fôrças do páreo final de quinta-feira. Como andaria de estado? E com essa pergunta nos lábios fomos falar com êle:

— Como está Irra?

— É uma égua que não dá problema ao treinador. Sempre alegre, comendo bem e trabalhando melhor. O diabo é que na hora da corrida não confirma nunca seus exercícios. Irra trabalha sempre para ganhar não só o seu páreo, como dois acima. Já trabalhou 77 e perdeu para 78 e meio e já passou uma milha em menos de 104 e perdeu longe para éguas que tinham trabalhado 106. Daí nunca se poder fazer um juízo seguro sôbre sua "chance". Se quiser correr, nem a Quamasia pode com ela.

— Então você a está levando de barbada?

— Já lhe disse que não posso levar de barbada uma égua sem vergonha. Se quiser correr, repito, ganhará fácil. Espero que ganhe.

— Então dê uma acumulada para nossos leitores.

Depois de consultar demoradamente o programa, ditou-nos Oni Ricardo:

— Hawick, Pif Paf e Irra.

Cocheira de Vidro

Bolonha

A raia já secou, mas com o calor que está fazendo, de uma hora para outra pode aparecer por aí um temporal e a pista voltará a ficar pesada. Mas vamos falar sôbre o programa de quinta-feira, na suposição de pista normal.

Poppy reaparece de uma ligeira parada em perfeitas condições e o páreo ficou muito fraco para êle. Pode, sem surprêsa, ser o ganhador. Vai, além do mais, aliviado no pêso pela descarga do aprendiz J. Pedro Filho.

Hawick está esperando uma raia leve para ganhar, o que não acontece há muito tempo. A oportunidade agora é das maiores e cremos ser difícil sua derrota. Vai de Ricardo, o que é sempre uma garantia.

Galeguinho e Apolon formam uma parelha forte. O primeira anda firme e vai levar agora uma boa direção. Se puder tomar a ponta e entrar na cêrca na reta, sua "chance" aumentará bastante.

Apolon, cego de uma vista, joga-se para dentro na reta e não deixa o jóquei exigi-lo como deve. Vamos ver como se comportará com o F. Pereira Filho.

Grei Carina teve um ligeiro distúrbio uma semana antes da corrida de outro dia e muito prudentemente, o treinador Cosme Morgado, fêz seu "forfait", pois a égua seria a favorita e em seu dôrso iria aparecer seu filho Carlinhos. Está recuperada e sua "chance" de vitória é muito grande. Gostamos.

A parelha Adubra-Mon Amour formou uma dobradinha, outro dia, mas num páreo sem expressão. Acreditamos que possa ganhar mas nem o favoritismo merece. Mon Amour, principalmente, ganhou por "sorte".

Polimera está uma pintura e pode ganhar, nesta oportunidade, quando não está muito visada nas apostas. Possibilidades dilatadas tem esta èguinha.

Fair Justice volta bem e o treinador a está levando de "barbada". Não acredita que sua pupila possa perder para éguas reconhecidamente inferiores a ela. Será mesmo? Basta o jóquei correr com calma e atropelar por fora.

Arabatashe não deveria ter corrido na última. Estava doente e todos os íntimos da cocheira, inclusive o jóquei, sabiam que estava na dupla. Embora tenha se passado muito pouco tempo, não deve ser inteiramente esquecida.

Atabor está para estrear há algum tempo e sempre lhe acontece alguma coisa. Ainda agora quando estava inscrito, apareceu com tosse e o Alexandre declarou seu "forfait". Está, sua estréia na Gávea, sendo aguardada com ansiedade, pois o cavalo já ganhou duas em Magé. Dizem, que agora, vai correr e ganhar.

Serranito virou de estado e o treinador lhe deu merecido repouso. Vai reaparecer, quinta-feira, com ótimo aspecto e muita "chance". Reparem só o "canter".

Legalité anda em forma espetacular e já derrotou duas "máquinas" do Stud Paula Machado Éfira e Esdrúxula, é verdade que levando pêso de ambas. Agora vai enfrentar a terceira que se chama Egretta. Ao contrário das outras oportunidades vai dar pêso agora à sua rival e daí cremos ser difícil sua vitória. Deve respeitar a Egretta.

Egretta volta tinindo e com 52 quilos, pode acompanhar de perto o "train" da carreira e dominar, no final a inimiga. Gostamos de sua corrida.

Jade corre na grama dura, embora já tenha tido fratura de sezamoide. Ainda assim correu bem. Agora vai se apresentar na raia de areia e em mil metros e cremos que tenha chegado, agora, sua oportunidade para ganhar.

Vai Gogh está beliscando o vencedor e seu dia de triunfar está muito próximo. Onde o Ricardo correr tenteado, sua "chance" de vitória é excelente.

Jaburi reaparece, agora, num páreo tão fraco que se estiver mais ou menos não deve ser derrotado. Tem sido levado com muito cuidado e seus exercícios são sempre realizados longe das vistas dos corujas. Apostado no totalizador, podem embarcar junto. É melhor que a turma.

Hully Gully tirou segundo para Palman deixando os adversários há mais de 10 corpos em terceiro. Se confirmasse esta atuação dificilmente perderá. Mas sua campanha é sempre cheia de altos e baixos, razão pela qual vamos acreditar que agora seja sua hora de correr pouco.

Pif Paf reapareceu há pouco tempo e correu bem, pois apesar de largar com algum atraso ainda terminou no marcador. Agora, bem pilotado e com os progressos obtidos, sua "chance" de vitória é muito grande. Deve ser o favorito.

Paranista, depois de quatro ótimas atuações entrou longe dos ponteiros numa corrida que positivamente não é a sua. Vai, outra vez, com A. M. Caminha que é o jóquei que melhor o entende e suas possibilidades são dilatadas.

Programa de sábado

1.º Páreo — Às 14,10 horas — 1.800 metros — Cr$ 2.000.000 — (Prêmio Pereira Lima) — (Grama)

	Kg
1—1 Labios Rojos	56
2—2 Ortiga	56
3—3 Yelma	56
4—4 Ricachá	56

2.º Páreo — Às 14,40 horas — 1.600 metros — Cr$ 1.000.000

	Kg
1—1 Egide	58
2—2 La Française	52
3—3 Espêzia	52
4 Ardenza	52
4—5 Lutine	52
6 Carreira	52

3.º Páreo — Às 15,10 horas — 1.600 metros — Cr$ 700.000

	Kg
1—1 Elirca	58
2—2 Decretal	56
3 Halestina	56
3—4 Questura	58
5 Lady Madrid	58
4—6 Jersina	56
7 Garuiza	58

4.º Páreo — Às 15,40 horas — 1.300 metros — Cr$ 1.200.000

	Kg
1—1 Falcon	56
2 Albião	56
2—3 Vadico	56
4 Feitiço da Vila	56
3—5 Privilégio	56
6 Snowking	56
4—7 Flâneur	56
8 Ilcat	56
9 Samovar	56

5.º Páreo — Às 16,10 horas — 1.300 metros — Cr$ 1.200.000

	Kg
1—1 Screen Play	56
" Sheet	56
2—2 Fairy Flower	56
3 Armada	56
3—4 Baliville	56
5 Old Flame	56
4—6 Village	56
7 Escaloleta	56

6.º Páreo — Às 16,45 horas — 1.300 metros — Cr$ 1.000.000

	Kg
1—1 Envy	57
2 Miss Guanabara	57
2—3 Utelia	57
4 Urtezia	57
3—5 Cantarola	57
6 Happy Princess	57
4—7 Urquiza	57
8 Asofir	57
9 Pakori	57

7.º Páreo — Às 17,20 horas — 1.600 metros — Cr$ 700.000 — ("Betting")

	Kg
1—1 Redoxon	58
2 El Alpes	58
2—3 Jahuense	58
4 Anapio	58
3—5 Aventureiro	58
6 Coccinelle	56
4—7 Mar Cruel	56
8 Fiej	58
9 Vento Sul	54

8.º Páreo — Às 17,55 horas — 1.600 metros — Cr$ 1.000.000 — ("Betting")

	Kg
1—1 Estio	56
" Espalha Brasas	52
2—2 Enjeu	58
3 Sapoti	52
3—4 Endeavor	56
5 Saint Germain	56
6 Jório	52
4—7 Arkepan	56
8 Flamengo	56
9 El Entrevero	52

9.º Páreo — Às 18,30 horas — 1.200 metros — Cr$ 1.000.000 — ("Betting")

	Kg
1—1 Enchanting	57
2 Unique	57
3 Flora Alixia	57
2—4 Constantza	57
5 Economia	57
6 Ana Maria	57
7 Fabienne	57
9 Raure	57
3—8 Fair Miss	57
9 Raure	57
10 Joinha	57
11 Bela Luiza	57
4-12 Lindavice	57
13 Benette	57
14 Town Bagé	57
15 Pinha	57

"Starter": Nei da Costa

A HISTÓRIA DO G. P. "TAMANDARÉ"

Lá vão êles: partida perfeita com o ganhador Lord Ricardo lá pela cêrca de fora. De fora para dentro, Queline Episódio, Corsican, Fragonard, Quertile, Predominio e Silrone. Partida excelente

Lord Ricardo vem fácil com o jóquei Paulielo fazendo posição. Quertile, segundo colocado, está escondido atrás do ganhador. Vê-se a cara branca de Fragonard, defendendo-se do Episódio. Corsican ainda aparece muito afastado

Noturna de amanhã

1.º Páreo — Às 20,20 horas — 1.600 metros — Cr$ 500.000

	Kg
1—1 Poppy, J. Pedro Filho	56
2 Rudy, O. F. Silva	56
2—3 Galeguinho, L. Santos	58
" Apollon, F. Pereira F.º	56
3—4 Dampier, F. Menezes	58
5 Helen Dear, O. Nobre	56
4—6 Hawick, A. Ricardo	58
7 Caro Nome, não correrá	54

2.º Páreo — Às 20,50 horas — 1.300 metros — Cr$ 500.000

	Kg
1—1 Adubra, A. Hodecker	54
" Mon Amour, I. Souza	56
2—2 Fair Justice, C. R. Carvalho	58
3 Polimera, L. Santos	56
3—4 Arabatashe, M. Silva	56
5 Hella, J. Pedro Filho	56
4—6 Grei-Carina, C. Morgado	58
7 Todavia, F. Mesezes	56
8 Rosa de Oiro, O. F. Silva	52

3.º Páreo — Às 21,20 horas — 1.000 metros — Cr$ 1.000.000 (RADIO JORNAL DO BRASIL) —

	Kg
1—1 Legalité, N. Lima	57
2—2 Egretta, J. Machado	53
3—3 Araúna, F. Pereira F.º	53
Janitza, M. Silva	53
4—5 Chave, A. Santos	57
6 P. Harbor, M. Nicleviscк	53

4.º Páreo — Às 21,55 horas — 1.200 metros — Cr$ 1.000.000 — (Prova Especial)

	Kg
1—1 Serranito, M. Silva	57
2 Flora Menina, J. Tinoso	55
2—3 Exuberante, J. Ramos	55
4 Apricot, L. Corrêa	57
3—5 Atabor J. Pedro Filho	57
6 Boran, L. Roberto	57
7 F. Cactus, C. R. Carvalho	55
—8 Estape, não correrá	57
9 Ya Goulue, O. F. Silva	55
10 Saturday, J. Ruiz	57

5.º Páreo — Às 22,30 horas — 1.200 metros — Cr$ 700.000 — ("Betting")

	Kg
1—1 Van Gogr, A. Ricardo	56
2 Gigas, S. Cruz	54
2—3 Jade, L. Corrêa	56
4 Bird Blue, A. Santos	52
3—5 Gitano, M. Silva	56
6 Payaso, não correrá	56
7 Leizo, J. Pedro Filho	52
4—8 Jaburi, J. G. Martins	56
9 Quixote, O. Nobre	56
10 Yucatan, L. Santos	52

6.º Páreo — Às 23,05 horas — 1.300 metros — Cr$ 500.000 — ("Betting")

	Kg
1—1 Hully-Gully, J. Vieira	58
2 Akaturbi, L. Carlos	56
2—3 Cabrinha, H. Vasconcellos	58
4 Itaroguam, L. Corrêa	56
5 Crai, J. Pedro Filho	54
3—6 Pai-Paf, J. Portilho	54
7 Balmain, M. Silva	58
8 Cartago, A. Campos	56
4—9 Paranista, A. M. Caminha	58
10 Fusco, C. R. Carvalho	56
11 Lapon, J. Machado	52

7.º Páreo — Às 23,40 horas — 1.200 metros — Cr$ 700.000 — ("Betting")

	Kg
1—1 Quamásia, L. Santos	56
2 Rap. do Sul, A. Nery	54
2—3 Corali, L. Corrêa	54
4 Pintoresca, J. Fraga	52
3—5 Irra, O. Ricardo	52
6 Santarena, N. Lima	56
4—7 Rainha do Pecado, A. Cruz	56
8 Mita-Cunhã, J. Pedro Filho	52
9 Benvenuta, O. F. Silva	54

Semana foi ingrata para líderes: zero

Na luta em busca de liquidar com o recorde de vitórias ora em poder de Paulo Morgado, o líder Ernâni de Freitas, distante sete pontos de igualar os 108 êxitos do seu adversário, perdeu "chance" nas últimas corridas da Gávea, quando não logrou desvencilhar nenhum dos seus pensionistas inscritos, dando azares seguidos.

Até o final da temporada o popular "Nhônhô", tem possibilidades de conseguir vencer essa luta pois segue caprichando com os seus pupilos e está inscrevendo animais em forma perfeita todos prontos para a vitória sendo possível que nesta semana consiga cobrir a ausência de vitórias na última rodada do turfe carioca.

Também José Portilho, líder entre os jóqueis e campeão antecipado nesta temporada, passou em branco nas derradeiras reuniões Está com 125 pontos e caminha tranquilamente na posição de honra, com José Machado igualmente garantido na vice posição. Estre os aprendizes o S. M. Cruz, em fase pouco favorável perdeu a Junta em favor de Levi Corrêa, profissional que vem atuando com destaque.

Números

Com os derradeiros resultados no turfe, eis a seguir as posições nos dois principais setores:

Jóqueis

J. Portilho, 125 — J. Machado, 105 — M. Silva, 97 — A. Ricardo, 79 — O. Cardoso, 67 — A. Santos, 59 — P. Alves, 48 — J. Reis, 45 — J. Fagundes, 35 — F. Maia, 32.

Treinadores

E. Freitas, 101 — J. L. Pedrosa, 72 — P. Morgado, 70 — V. Aliano, 39 — L. Ferreira, 38 — F. Abreu 37 — A. Morales, 36 — A. Araújo, 34 — M. Sousa, 32 — J S. Silva, 30 — V. Alves, 30.

Oraci Cardoso vai embora

O repórter apurou que Oraci Cardoso iria abandonar o turfe carioca e seguiria, imediatamente, para Pôrto Alegre. Procuramos ouvir o excelente freio gaúcho que nos disse não ser exata a informação de que voltaria de vez para o Sul:

— Vou, nesta semana, para Pôrto Alegre, onde deverei ficar até princípio de março. Vou parar por uns 3 meses e tratar um pouco de minha fazenda no Sul, onde tenho porcos, galinhas e outras aves. Minha espôsa, já está há algum tempo por lá e, reclama, insistentemente minha volta.

— Não vai montar lá pelo Sul?

— Minha idéia é ficar fora das pistas, mas pode ser que aparecendo uma "barbada" ou um convite bom, mude um pouco de opinião. Mas certo, estarei na Gávea, no princípio de março onde voltarei a assumir minhas funções na Escola de Aprendizes do J. C. Brasileiro.

Domingo na Gávea

1.º Páreo — Às 14,10 horas — 1.000 metros — Cr$ 1.200.000 — (Areia)

	Kg
1—1 Empolgante	56
2—2 Foggy Day	56
3 Emelux	56
3—4 Vestal Boy	56
5 Assuan	56
4—6 Fluxo	56
7 Malapris	56

2.º Páreo — Às 14,40 horas — 1.800 metros — Cr$ 1.500.000 — (PROVA ESPECIAL)

	Kg
1—1 Town Guarda	54
2—2 Estilheira	58
3—3 Eryma	58
4—4 Monteonix	58

3.º Páreo — Às 15,20 horas — 3.000 metros — Cr$ 10.000.000 — (GRANDE PRÊMIO JOCKEY CLUB BRASILEIRO) — (Clássico) — (3.a Prova da Tríplice Coroa Carioca)

	Kg
1—1 Falstaff	56
2—2 Azulão	56
3—3 Jocker	56
" Damocles	56

4.º Páreo — Às 15,40 horas — 1.400 metros — Cr$ 700.000 — (ESTADO MAIOR DAS FÔRÇAS ARMADAS)

	Kg
1—1 Docket	58
2 Hemiciclo	54
2—3 Phelix	54
4 Lanção	52
3—5 Araranguá	58
" Querlon	54
4—6 Le Cuisinier	54
7 Urussu	54
8 Quatrin	56

5.º Páreo — Às 16,25 horas — 1.600 metros — Cr$ 1.200.000 — (ESCOLA SUPERIOR DE GUERRA)

	Kg
1—1 Maladroit	56
2 Vanga	54
2—3 El Kilarney	56
4 Diorling	54
3—5 Bacharel	56
6 Val Rocket	56
4—7 Red Eyes	56
" Mr. Foca	56
" Cliquoille	54

6.º Páreo — Às 17,00 horas — 1.400 metros — Cr$ 700.000 — (ASSOCIAÇÃO DOS DIPLOMADOS DA ESCOLA SUPERIOR DE GUERRA)

	Kg
1—1 Demora	58
2 Dala	54
2—3 Havoline	54
4 Catuá	58
3—5 Elana	58
6 Marabú	54
4—7 Kaldala	54
8 Quebrada	54

7.º Páreo — Às 17,35 horas — 1.200 metros — Cr$ 500.000 — ("Betting") — (TURMA ALEXANDRE GUSMÃO — 1965 — E. S. G.)

	Kg
1—1 Cobre	58
2 Misty	52
3 Macleans	52
2—4 Chimango	52
6 Inox	52
5 Pelmar	52
3—7 Inox	52
3—7 Rei Ricardo	56
" Sotéla	50
8 Happy Dawn	54
4—9 Pampilho	58
10 Lord Sabiá	52
11 Gaúcho Negro	52

8.º Páreo — Às 18,10 horas — 1.300 metros — Cr$ 1.000.000 — ("Betting") — (Areia)

	Kg
1—1 Havaí	57
2 Juc-Jac	57
2—3 Lunalson	57
" Quenal	57
3—4 Elmer	57
5 Exagêro	57
" Jimba-Loo	57
4—6 Cheitan	57
7 Lone	57
8 Lieutenent	57

9.º Páreo — Às 18,45 horas — 1.200 metros — Cr$ 1.000.000 — ("Betting") — (Areia)

	Kg
1—1 Cabuçu	57
2 Kimino	57
2—3 Cambe	57
4 Bigurrilho	57
5 Bandit	57
3—6 Enoch	57
7 Fingard	57
8 Fâché	57
4—9 Ello	57
10 Tobacco Road	57
11 Espadim	53

"Starter": Nilor Tomé de Macedo

Espião informa

O Sindicato dos Empregados em Estabelecimentos Hípicos do Estado da Guanabara, enviou ao presidente do J. C. Brasileiro um ofício, que comunica que o prazo do acôrdo salarial está para findar-se. E' o momento oportuno com a renovação dêste acôrdo transferir-se finalmente as corridas das quintas-feiras, para as segundas. Assim o J. C. conseguiria um público flutuante (turistas), que por motivo dos teatros, boates e restaurantes estarem fechados, para descanso semanal, não tem onde ir neste dia da semana. O problema não é convencer ao turfista de ir ao prado, e sim aquêles que conhecem corridas de cavalos, apenas por informação. O J. C. tem agora a oportunidade de começar as corridas às segundas-feiras, com o mesmo sucesso do J. C. de São Paulo.

* * *

A vitória de Agasache, veio enaltecer o reprodutor brasileiro Tapuia, primeiro filho de Fort Napoleão aproveitado na reprodução. Êste reprodutor já provou que é excelente, pois atualmente encabeça a lista dos 7 reprodutores do Haras Uruguai S/A, depois de ter sido colocado em último lugar, quando veio do Brasil, como parte do pagamento do Blackamoor. Graças à sua primeira filha Missive, que foi considerada a melhor égua uruguaia e ao cavalo Mate Amargo, que depois de brilhar no hipódromo de Maroñas, foi vendido e continua brilhando intensamente no hipódromo da Finconada, em Caracas. Sòmente agora é que Tapuia teve possibilidades de cobrir as melhores dêste grande haras uruguaio. O cavalo do Haras São José, era chiador, porém, êste defeito não é transmissível aos filhos.

* * *

Ao contrário do que se supõe o turfe uruguaio não está decadente. Acontece que qualquer animal nôvo que consiga vencer disparado marcando bom tempo e boa filiação é imediatamente comprado para ser levado para outros centros turfista, onde, principalmente, existe o pagamento em dólar.

* * *

Também o Chile tem brilhado últimamente, pois atualmente são vendidos para os outros centros turfísticos, cêrca de 1.000 animais por ano. A última exportação chilena, foi de 40 animais para o México. O Brasil deve exportar por ano, no máximo 50 animais.

* * *

O J. C. de São Vicente continua passando pelos piores momentos de sua vida. Existem duas soluções para melhorar a situação do clube de São Vicente. A primeira é a entrega de tôdas as dependências para o J. C. de São Paulo e a segunda é a inauguração da subsede, na cidade de São Paulo. A segunda hipótese, que é a mais viável, principalmente depois que o juiz deu ordem, tem como impecilho o grande número de agências que poderão ser abertas nos principais Estados brasileiros.

* * *

Em conversa com o treinador Antônio Pinto da Silva, êste nos contou que A. Barroso contrariou a maneira de El Asteróide ser corrido, daí o motivo principal do seu fracasso, e a terceira colocação foi obtida apenas porque os demais concorrentes, encontravam-se em piores situações de que o filho de Elpenor. O cavalo seguira para São Paulo sendo entregue ao treinador J. B. Gonçalves.

* * *

P. Alves reclamou da raia do hipódromo de Curitiba, pois, segundo êle é cheia de buracos. A novidade, segundo o freio gaúcho, foi o empate de 4 animais nas corridas de sábado. Deve ser recorde mundial.

* * *

Animais sorteados para exame de cromatografia: Poppy, Grey Carina e Janitza.

* * *

Carlos Ribeiro, presidente do Sindicato dos profissionais, estêve ontem em reunião com o Dr. Adair Eiras vice-presidente do J. C. O assunto principal foi o seguro de vida e acidente dos jóqueis, assim como a possibilidade de que êstes também consigam os benefícios do IAPC, mediante a entrada para êste instituto. Ribeiro foi acompanhado para êste encontro dos seguintes jóqueis: D. P. Silva, J. Marinho, H. Vasconcelos e M. Silva.

* * *

O movimento de apostas em São Paulo foi o seguinte:

Sábado	Cr$	530.413.400
Domingo	Cr$	403.868.700
Segunda	Cr$	385.623.700
TOTAL	Cr$	1.319.905.800

* * *

É a primeira vez que São Paulo, em uma corrida normal, ultrapassa o movimento de meio bilhão de cruzeiros. O interessante é que o campeonato paulista de futebol rendeu até o momento cêrca de dois bilhões de cruzeiros, cifra esta obtida apenas em uma semana com o movimento de apostas em corridas de cavalos entre Rio e São Paulo.

* * *

O animal Dragon Bleu não foi apresentado no páreo mais fácil, devido o seu proprietário achar que o páreo a que tem direito sai tôdas as semanas e daí fazer a experiência no páreo de cima.

* * *

O animal Serranito, que é treinado por M. Mendonça, e que atualmente se encontra suspenso, correrá sob a responsabilidade de A. V. Neves.

* * *

João Emílio de Sousa informou que, finalmente, Silêncio está bem. Sôbre a sua única inscrição, Hully-Gally, acredita que o páreo está mais difícil, pois o animal não terá a carreira favorável devido o percurso ter diminuído 300 metros. Quanto a Morena Tímida, continua com o grave problema de não comer.

* * *

A. Ricardo acha que Hawik é muito manhoso, daí não poder dizer nada, quanto a Van Gogh, apesar do terrível calor, deve correr bem, inclusive poderá vencer. A respeito de alguns parelheiros que correu a semana passada, assim falou: Cura-Leufu encontrou muita resistência em Benévole, Quertile foi muito prejudicado, principalmente por Corsican, e Estheta parou sòzinho, quem sabe por ser algo doente?

* * *

No "ôlho-mecânico" que deu a vitória ao Aliás, a pata do Cow-boy está adiante do focinho do adversário.

* * *

O aprendiz J. Pedro falou sôbre as possibilidades dos seus animais: Poppy tem muita "chance" e aprontou muito bem em 38". O estreante Atabor trabalhou em 67" e aprontou suave em 42". Não conhece Leizo, porém sabe que tem muita "chance" de vitória. Crai está em páreo aparentemente difícil e aprontou em 38". Quanto a Mita-Cunhã tem o problema da partida.

* * *

Os animais que venceram, com seus respectivos reprodutores e haras, foram:

MON AMOUR — Sahib — Francisco Carrucio
UNION STREET — Romney — Santa Anita
NAVARONE — Guaycuru — Jaberave
DOLLY BELL — Sancy — Paquequer
PALMAN — Away — Vitório Gasparotto
ALIÁS — Zambombo — Soberano
TRAIÇOEIRA — Marveil — Fidalgo
DÉDICA — Skylighter — Mondesir
EL ALPES — Away — Vitório Gasparotto
SOLDI — J. Reed — Bela Vista
COLANCY — Sancy — Vale da Boa Esperança
ESTIBORDO — Torpedo — 20 de Setembro
FEITICEIRO — Fort Napoleon — São José
LORD PINGUIM — L. Antibes — Serafim Vargas
URQUIZA — Pintor Lea — Santa Anita
LOUIS V — Dernah — Valente
CURA-LEUFU — Bajasaun — El Paraizo
QUEEN STAR — Cyrnos — Belmont
LORD RICARDO — Away — Vitorio Gasparotto
MARABU — Winter King — São Joaquim
HEMICICLO — Destino — Picoloto
INTERMEZZO — F. de Fresnay — Ipiranga
JUC-JAC — Belo — São Luís

Silva diz que prefere ficar no Flamengo

O jogador Silva declarou que se depender de sua opinião, permanecerá no Flamengo, porque reconhece o excelente tratamento que lhe é dedicado pela Diretoria e pela grande amizade que já existe entre êle e os seus colegas de quadro.

O "Garça de Ébano" foi peremptório quando disse ao repórter do DC: "Só sairei do Flamengo se fôr vendido para a Itália. Caso não encontre comprador para mim, permanecerei na Gávea."

Na tarde de ontem Silva estêve tomando banho de piscina, no Flamengo, ao lado dos seus companheiros do quadro de profissionais e de aspirantes, cabendo apenas àqueles que não jogaram no Fla-Flu, fazer ginástica no campo. O treinador Armando Renganeschi fêz uma preleção sôbre o Fla-Flu, explicando que o jôgo com o Botafogo deve ser encarado sem preocupação, porque qualquer jôgo é difícil e, em sendo assim encarada a partida derradeira, não haverá problemas para o quadro

Novidades

Paulo Henrique procurou o médico Pinkwas Fischman, dizendo-lhe que estava com dores na coxa esquerda. Na tarde de hoje o médico do rubro-negro vai examinar o jogador, recomendando-lhe, desde ontem, que evite esforços.

Paulo Lumumba, da equipe de aspirantes, extraiu um calo de sangue do pé esquerdo. O treinador Armando Renganeschi falando aos jornalistas credenciados na Gávea, declarou que não mudará o quadro e que a entrada de Almir é muito remota, uma vez que o "pernambuquinho" não está cem por cento em seu estado físico.

Amanhã haverá coletivo, às 17 horas.

Antônio Maria único problema do Brasil

O remador Antônio Maria voltou a preocupar a direção da seleção brasileira de remo que domingo disputará o IX Campeonato Sul-Americano de Remo, nas águas da Lagoa Rodrigo de Freitas, pois apesar da intervenção cirúrgica a que foi submetido para estirpar o furúnculo na região glútea direita, o local voltou a inflamar.

Ontem o remador não tolerou o treinamento todo, tendo remado apenas o «oito» sendo que no «4 com» foi substituido no ensaio de ontem por Harry Klein. Os médicos da seleção admitem que nestes dois dias o local estará completamente limpo e o remador Antônio Maria totalmente recuperado. Hoje os conjuntos nacionais darão os «tiros» de 2.000 m.

Somente às 12,30 horas de ontem é que os barcos da seleção argentina deixaram o cais do Pôrto, e já às 12 horas a carreta argentina conduzindo os barcos e precedida de batedores da Polícia desfilaram pela Avenida Rio Branco atraindo a atenção dos populares. Às 14 horas chegavam na garagem do Vasco, na Lagoa. Não puderam assim, os argentinos treinar pela manhã, sendo que no início da noite de ontem, já com os barcos adaptados, realizaram ligeiro ensaio nas águas da Lagoa.

Brasil fêz teste

Na manhã de ontem o técnico Buck fêz o "oito" (com Antônio Maria na sota-voga) atirar contra os 1.000 metros, num teste preparatório para o "tiro" de 2.000 metros que será dado esta manhã. O "4 com" (com Harry no lugar de Antônio Maria) atirou contra os 500 metros, registrando 1'28" enquanto o "2 sem" para a mesma distância assinalou 1'38", tendo o "4 sem" para o km. marcado 3'10", nessa raia parada e bastante dura, tendo, por vêzes, vento contra, como foi no momento da descida do "double" feito 3'/5" para os 1.000 metros com passagem de 1'28".

Peru

A direção da seleção do Peru realizou na manhã de ontem, na Lagoa, uma eliminatória entre os seus dois "scullers" para ver quem correrá domingo. "Palito" foi o vencedor com 8'31", chegando três barcos à frente de seu adversário.

Uruguaios e chilenos

Os uruguaios estiveram em ação ontem com o "4 com" e o "Double" realizando "minuto vivo" sempre com o "4 com" agarrado ao "double".

Os chilenos treinaram intensamente com o seu "oito" e "4 com" pela manhã, e à tarde voltaram à ação com todos os demais três barcos. Os chilenos não correrão no "dois sem" e no "double".

Coluna de Judô

A. C. Burlamaqui

Política errada

Dia 20 próximo, em reunião na sede do CND, serão homologados os nomes dos Srs. Fernando e Cezarino como encabeçadores da chapa única à direção da Federação Guanabarina de Judô. Esta chapa contém ainda o nome de Oswaldo Duncan como diretor técnico e o dêste colunista como diretor de relações públicas, dentre outros.

Conforme os meus leitores podem verificar, desta chapa destaca-se Oswaldo Duncan, que funciona regularmente como juiz nas competições *estaduais*; os demais são meros desconhecidos. Então, pergunto: por que Cezarino? Por que Fernando? Por que fulano ou beltrano e não os nomes que realmente comandam o judô na Guanabara? De que adiantara o esfôrço dêstes predestinados, se do outro lado estiver a fôrça de um Cordeiro, de um Britto ou de um Hueda?

Não pensem que os citados senhores se alhearam àquela escolha. Não, muito pelo contrário, foram êles mesmos que escolheram a chapa a ser indicada na próxima reunião. Então, deduzimos que esta chapa, que foi feita a dedo, está repleta de "testas de ferro", sim, pois que cada academia tem seu "pontinho" na direção da Federação, nunca o seu diretor máximo, mas, sim, um de seus auxiliares ou alunos.

É incompreensível que homem do gabarito e da conhecida eficiência de um Hermany deixe de ser diretor técnico. Êle, que é técnico até do nosso futebol, diplomado em Educação Física, professor universitário de judô admirado e respeitado por todos, na hora H omite-se em favor de um Duncan, que, apesar de estudioso e com muita boa-vontade, está aquém das possibilidades do Prof. Rudolf Hermany.

Por outro lado, os Srs Fernando e Cezarino, homens capazes e interessados e talvez até judocas, não sei, nunca poderiam comparar-se a Takeshi Hueda, a um Haroldo Britto ou a um Augusto Cordeiro, pessoas que conhecem profundamente o "metier" — tanto que suas academias, a par da projeção técnica, possuem um estrondoso êxito financeiro.

No nosso caso, nada mais interessante, possuímos uma coluna de 15 dias, 2 anos e meio de pratica de judô, e pronto, já somos a pessoa indicada para as relações públicas. Aqui ressaltamos que a escolha muito nos honra, porém e imprescindível lembrar que nos quadros do judô guanabarino existe um homem chamado Fernando Orotavo Lopes da Silva, advogado amante, estudioso e praticante do judo e, o que é mais importante, colunista experimentado, tendo já escrito para diversos jornais e revistas desta cidade.

Por fim, queremos lembrar aos nossos leitores e aos senhores mencionados neste artigo que o nosso intuito não é, nem nunca foi, o de perturbar a boa ordem das coisas. Porém, é indiscutível, e vocês têm que concordar comigo, que o judô guanabarino precisa estar nas mãos de seus verdadeiros "donos" e não nas de seus indicados, pois quando êstes não agirem de acôrdo com a vontade daqueles, serão chamados "às falas" e caso insistam, novas crises surgirão porque contra a fôrça dos Cr$ (cruzeiros) ninguém pode.

Rápidas

- *O Tribunal Guanabarino de Judô demitir-se-á em sua totalidade, facultando à nova Diretoria da Federação a escolha de novos membros, ou o que seria mais acertado, a recondução daqueles.*
- *O Judô Club Rudolf Hermany apresenta o resultado final da competição infanto-juvenil realizada neste fim de ano.*

Competição de 11 a 12 anos:
Faixa amarela: 1.° — Marcelo Falcão; 2.° — Luis Fernando.
Faixa laranja: 1.° — Antônio Carlos Amarante; 2.° — Reinaldo A. Schmitt Jr.
Faixa verde: 1.° — Antônio Luiz Castro Reis; 2.° — Luiz Eduardo Lima Paiva Pinto.
Faixa roxa: 1.° — Paulo Armando Padilha.
Competição de 12 a 13 anos:
Faixa amarela: 1.° — Luiz Paulo Castelo Branco; 2.° — Joviano.
Faixa verde: 1.° — José Ricardo Castro Reis; 2.° — Sérgio Furtado Mendonça.
Competição de 13 a 14 anos:
Faixa verde:
Leve — 1.° — Cláudio Santos Rocha.
Médios: 1.° — Antônio Herculano F. Souza, 2.° — Otto Feach

- *Recebemos e agradecemos o convite do Prof. Hermany para a sua festa de 6.° aniversário a realizar-se dia 15 próximo.*

Judô "society"

- *Domingo, assistindo ao "show" do Wilson Simonal, no Teatro Santa Rosa, "Quem tem bossa vai à Rosa", o 1.° KYU Ronaldo (Barney) Christovão com a sua escolhida Srta. Fátima Parente.*
- *Os irmãos Wilson e Waldir, faixas marrom da ACM e Academia Tijuca, transitando neste fim-de-semana pela Praça Saens Pena, aliás onde são os reis da "paquera".*
- *O judoca Luiz Januário Canale, 5.° KYU muito eufórico com as férias concedidas pela namorada, seu "fordeco" tem sido visto lá pela barra...*

Ronda dos Fatos

Geraldo Serrano

- As duas chapas que concorrerão às eleições presidenciais do Botafogo estão prontas. A Chapa da situação concorrerá com o Sr. Nei Cidade Palmeiro para presidente e para as três vice-presidências do clube, Nélson Mufarrej, Brandão Filho e Otávio Pinto Guimarães.
- A chapa da oposição concorrerá com o Sr. Altemar Dutra de Castilhos para presidente e nas três vice-presidências, Rivadavia Correia Méier Filho, José Luís Ferraz e Júlio Azevedo.
- O Sr. Castor de Andrade e Silva está desmentindo que tenha prometido um automóvel a cada jogador bangüense, no caso da conquista do campeonato.
- Esclareceu o vice-presidente bangüense que o prêmio será excelente mas nada de carro 0 quilômetro para ninguém.
- E por falar em prêmio, dizem que o do Flamengo ultrapassará à casa dos Cr$ 2 milhões para atleta que atuou tôdas as partidas. Será?
- O contrato de Altair, talvez o maior jogador do atual certame, termina em fevereiro. O craque deseja muitos milhões para renovar e não vai ser fácil.
- Dirigentes tricolores já informaram que não vendem de maneira alguma o passe do jogador. E que se fôssem vender a pedida não seria nunca inferior a Cr$ 400 milhões, à vista.
- Ainda não é oficial, mas informou-se que entre os jogadores a serem dispensados emprestados e negociados pelo Fluminense estão os seguintes:
- Laurício, Zé Luis, Riva, Lula, Baiano, Iris, Luis Henrique, Evaldo, Jorginho, João Francisco, Gibira, Valmir e outros que estão na "cara".
- O campeonato vai terminar esta semana. Eu sei até de uma "glosação" que está sendo preparada. O Fluminense ganharia do Bangu sábado, antecipando assim a conquista para o Flamengo e os rubro-negros, meio sem graça para comemorar o título, seriam ainda goleados pelo Botafogo, que só pensa nisso. Aí, os rubro-negros seriam campeões mas naquela base.
- O Grêmio de Futebol Porto-alegrense vai jogar com o Santos amanhã à noite, no Estádio Olímpico, comemorando a conquista do tetracampeonato gaúcho. O Santos deverá apresentar-se com fôrça máxima, incluindo Pele, e receberá quota de 30 milhões de cruzeiros. O jôgo entre os "campeoníssimos" fôra marcado inicialmente para o dia 17, mas o Santos solicitou a sua antecipação para poder dar férias aos seus jogadores o mais breve possível. Em conseqüência, o encontro Grêmio x Cruzeiro, pelo Campeonato Metropolitano, ficou adiado para sexta-feira.
- A Diretoria do Grêmio Porto-alegrense anunciou que será de 300 a 400 mil cruzeiros a gratificação a cada jogador dos que participaram da campanha do tetracampeonato invicto dos Pampas.
- Com o Uberaba baixando para 35 milhões o preço estipulado anteriormente em 100 milhões pelo zagueiro Canindé, o América entrou também no páreo, agora ao lado do Atlético e de outros clubes de expressão no cenário brasileiro. O clube de Yustrich enviou emissário do Triângulo para oferecer 15 milhões pelo jogador, esperando obter êxito na empreitada.
- Os dirigentes do futebol mineiro vão consultar o CND sôbre a possibilidade de realizar a 7ª rodada do returno do atual certame dia 19 próximo, antecipando-a do dia 16-1, após as férias.

Federação cancelou o Brasileiro Extra

Foi cancelado pela Federação Metropolitana de Basquetebol o 1º Campeonato Brasileiro Extra Masculino, programação dos festejos desportivos do Quarto Centenário e que deveria iniciar-se amanhã. O desinterêsse das entidades estaduais motivou êste fracasso, agravado com a decisão da Federação Paulista de Basquete em desistir de participar do Torneio quando foi confirmado o Ginásio do Tijuca TC para a realização dos jogos.

Até o último momento o presidente José Júlio Cavalcânti tentou salvar o Campeonato mas o obstáculo encontrado foi o impedimento do Maracanãzinho e a firme disposição dos paulistas em não mais pisar a quadra cajuti após o vergonhoso vexame que sofreram no Campeonato Brasileiro de Juvenis quando um grupo de associados locais tentaram "acabar" com a delegação de São Paulo.

Últimas do basquete

O Fluminense ganhou o certame de segundos quadros batendo a representação do Botafogo na "negra" por 76 x 72 após 36 x 36 no primeiro tempo. São campeões: Sérgio, Hirã, Carlos, Milano, Léo, Paulo, Emanuel e Luis. • Vlamir Marques está se recuperando da operação do menisco e deverá entrar em atividade dentro de breve espaço de tempo. • Somente agora chega em maiores detalhes os tristes acontecimentos após o jôgo Vasco x Corintians realizado no Ibirapuera, em SP, quando a torcida paulista apedrejou o ônibus do Vasco, surgindo em conseqüência grave conflito da qual resultaram feridos os jogadores César, Barone, José Roberto e o técnico José Pereira. • Para o Campeonato cancelado o selecionado carioca contaria com os seguintes jogadores: Paulista, César, Barone, Douglas, Leonardo, Carneirinho e Oto (do Vasco), Ilha e Sérgio (do Botafogo), Marcelo e Tentativa (do Flu), Valdir (do Fla) e Agenor (do Tijuca TC).

Paulistas convocaram jogadores

SÃO PAULO (DC-SP) — O técnico Aimoré Moreira, levou, ontem, ao Sindicato de Atletas Profissionais de São Paulo, a relação dos jogadores para a seleção que dia 21 estará enfrentando o selecionado carioca, no Pacaembu. Esta será a sexta disputa do Troféu Facit, que até agora apresenta 3 vitórias cariocas e 2 paulistas. Eis a relação dos jogadores convocados por Aimoré Moreira: Da PORTUGUÊSA DE DESPORTOS: Félix, Ditão, Edílson, Nair, Ivair e Dida; do SANTOS — Carlos Alberto, Geraldino, Lima, Dorval, Pelé e Pepe; do SÃO PAULO — Suli, Belíni, Jurandir, Dias Prado e Paraná; do PALMEIRAS — Djalma Santos, Ferrari, Ademar, Servílio e Rinaldo; do CORINTIANS — Dino, Clóvis e Marcos; da PRUDENTINA — Luís Carlos e Swing; do GUARANI — Joãozinho; da Portuguêsa de Desportos foram convocados ainda o médico, Dr. Sena Manso, o preparador físico Wilson Bucaribe, e o massagista Mário Américo. O mordomo será Romeu Ferreira, do Palmeiras.

As Orelhas Ardem

Admiro a coerência do Botafogo. Como qualquer imbecil não ignora, o alvi-negro tem um despeito extraordinário pela popularidade do Flamengo. Nem no tempo em que o Botafogo tinha Didis, Niltons Santos, Garrinchas etc., conseguiu aumentar seus torcedores. Continuam torcendo pelo Botafogo os 18 de sempre. Tal o despeito do alvi-negro pela massa da Praia do Pinto que o time, agora se especializou em jogar só duas partidas no campeonato: contra o Flamengo. Ano passado o Botafogo tirou do Flamengo e deu a seu maior inimigo, o Fluminense, o campeonato de futebol. Êste ano, o Botafogo pensa que vai fazer o mesmo e dar o título ao Bangu! Quá, quá, quáaaaaaa...

Jóia

Alguém, aqui do DC, colhedor de jóias, colheu mais uma no domingo, frente a seu aparelho de TV, quando falava o Jornalista Mário Gonçalves Vianna, com dois nn. Contou que Gonçalves Vianna, a um pretexto qualquer declarou: «COMEÇOU A INICIAR-SE...» — Boooaaaaa...

O Feola

Ontem, veio notícia de São Paulo, informando que o treinador Feola vem ao Rio. Para quê? O próprio declara que vem ao Rio para se defender da carta do doutor Hilton Gosling, médico da seleção brasileira. Nessa altura, Feola saca do bôlso do colête outro assunto: diz êle que jornalistas que derrubaram Flávio Costa em 1950 querem derrubá-lo agora. Estão lendo? Nós pensávamos que tinham derrubado Flávio Costa gols de Ghighia, Schiaffini e a atuação de Obdúlio Varela. Mas Feola diz que não, que foram jornalistas...

A bola

Após o encontro America e Portuguêsa (vitória do América, helás!) pessoas correram atrás da bola do jôgo. Muitos queriam guardar a redonda como troféu. Como vocês sabem, em após um ano de derrotas, empates etc., o América venceu quase no dia exato em que fazia aniversário negativo. Daí a importância da bola do jôgo. Não se sabe quem ficou com a bola do jôgo. Sabe-se que o Sr Vôlnei Braune, presidente do clube, está pagando uma fortuna pela bola. Afirma-se que o Sr. Braune teria declarado a amigos: «Ou eu como esta bola ou esta bola vai pra campanha eleitoral e me come...» — Goooooodd!

O goal

Nélson Rodrigues veio, ontem, zombando de Scassa, porque Zé Maria teria informado que o gol de Samarone, no Fla-Flu, fôra com a mão! O Super XX acompanhou um amigo, domingo, no Maracanã. E como o lado rubro-negro estivesse ensolarado, o velho Super e o amigo ficaram justamente atrás do gol de Ghighia e puderam ver bem o lance do gol tricolor. Do quarto ou quinto degrau atrás do gol, esplêndidamente colocado, o Super Vinte pode informar que Samarone não levou bola com a mão, coisa alguma. O zagueiro Ditão, cortou a bola de Samarone, pela frente. O couro subiu, bateu no braço do atacante tricolor e caiu-lhe, novamente, aos pés, em pura sorte. Nesse momento, Samarone já estava frente a Valdomiro! Outra coisa: sem nenhum motivo, o goleiro Édson deu uma bofetada em Silva, bem em frente ao Sr. Armandinho Marquesinho. Ali naquele lugar a gente vê coisas...

SUPER XX

Zezé tirou Joel do quadro e exige punição drástica a Lopes

Zezé Moreira tirou Joel do time, da concentração e da delegação que viajará dia sete para uma excursão pelas Américas, porque o zagueiro não se apresentou às 21,30 horas de anteontem na concentração, e seus companheiros, para encobrir a falta, ainda simularam com roupas um boneco em sua cama, que cobriram com um cobertor, conseguindo assim por tôda a noite enganar o técnico, e êste, sem querer, acabou por enganar os dirigentes, dizendo que estava tudo normal.

Ontem, à noite, o Sr. Antônio Soares Calçada manteve contato com o jogador Dawson, do Siderúrgica, que está no Rio a passeio, em companhia do craque Noventa, de seu clube, Dawson ainda não assinou contrato com o Atlético, como chegou a ser divulgado, e seu ingresso no Vasco continua em estudos, podendo ser resolvido a qualquer momento tendo em vista o interêsse do clube carioca.

Com viagem marcada para o dia 7 de janeiro, quando será iniciada a excursão pelas América, e às férias dos jogadores a serem iniciadas amanhã, o dirigente Antônio Soares Calçada tem que resolver às pressas a renovação dos contratos de vários jogadores, todos terminando seus atuais compromissos até janeiro próximo.

Os casos difíceis são os de Brito, pràticamente comprado pelo Santos, assunto que será decidido ainda esta semana, para que o zagueiro possa ser incluído na delegação santista que vai à África do Sul, o goleiro Gainete, que prefere jogar no Sul mesmo pela metade do que lhe paga o Vasco, e o quarto-zagueiro Fontana, que tem planos de voltar a Vitória, Espírito Santo, e participar mais ativamente dos negócios que tem em sociedade com seus irmãos.

Ontem Calçada manteve os primeiros contatos na concentração do Vasco, após uma reunião com o presidente Lopes, na sede do Cineac, e até hoje espera resolver tudo, para que os novos contratos fiquem assinados antes que os craques entrem em férias.

Quanto a Joel, também sem contrato, e que iria renovar por mais três meses, o mínimo que a Lei consente, apenas para possibilitar sua inclusão na delegação que excursionará e, assim, facilitar sua venda no México, o assunto voltou a estaca zero, porque Zezé Moreira já disse que, com êle, Joel nunca mais jogará no Vasco, e chegou mesmo a pedir ao presidente Lopes uma punição severa para o jogador, a começar por multa sôbre os vencimentos, normalmente fixada em 60 por cento.

Ontem Brito voltou aos treinos, batendo bola normalmente, calçando chuteiras, e chutando com muito fôrça, nada sentindo após os exercícios. Brito vem se exercitando em casa, fazendo longa caminhada pela praia, e nadando diàriamente, para exercitar a perna contundida, evitando atrofia muscular do joelho direito.

Maranhão, que deixou o jogo com o Bonsucesso sentindo o tornozêlo direito, já está recuperado, e treinou ontem sem nada sentir, participando de todo o individual e bate-bola. Maranhão garantiu sua posição no time.

Ontem o Vasco pagou os «bichos" pelas vitórias sôbre o Bonsucesso, nos titulares e nos aspirantes, fixados em 100 mil cruzeiros e 20 mil cruzeiros, respectivamente, juntamente com o 13º salário. Para os jogadores que vão passar as férias após o jôgo de hoje, nos Estados, o Vasco começou ontem mesmo a pagar também o salário de dezembro.

O jogador Telê, que foi contratado na base de 100 mil cruzeiros por jôgo, embora em seu contrato conste salários mensais de 150 mil cruzeiros, para abedecer às determinações legais, será premiado pelo Vasco, por seu comportamento exemplar e sua dedicação, com o pagamento da diferença que complete o que falta para salários mensais de 350 mil cruzeiros, durante os três meses de seu compromisso com o Vasco.

Porque ficou zangado ao ser descontado em seu 13º salário da importância de 200 mil cruzeiros, parcela mensal de um empréstimo que fêz para pagar com os "bichos», Lorico pediu ontem ao Vasco para ser vendido, sendo imediatamente autorizado a procurar clube, do Rio ou de São Paulo, ficando o passe para ser estipulado no ato.

Quanto a Nado e Bita, o Sr. Antônio Soares Calçada ficou de resolver o assunto ainda hoje, desmentindo no entanto que os dois jogadores venham a custar 200 milhões de cruzeiros, como foi divulgado, exceto se o pagamento fôr a perder de vista, quando o prazo longo compensará perfeitamente o preço dos passes.

RIO BONITO-RIO
TRANSPORTE AFONSO LTDA.

De segunda a sábado:	Domingo.
Partida — Rio Bonito-Rio Horário: 5,30 — 9 — 17h	Partida — Rio Bonito-Rio Horário: 5,30 — 9 — 14,30 — 17 — 21h
Partida — Rio-Rio Bonito Horário: 6 — 13 — 18,30h	Partida — Rio-Rio Bonito Horário: 6 — 9 — 13 — 21h

VENDA DE PASSAGENS NO RIO:
Estação Rodoviária Mariano Procópio — Guichê 24 — Tel.: 23-9112

Eleições alvinegras têm duas chapas

O time do Botafogo, poderá ter nôvo técnico para o jôgo de domingo contra o Flamengo, já que Daniel Pinto está propenso a entregar o cargo de treinador, caso o presidente Nei Cidade Palmeiro perca as eleições na noite de hoje. Daniel Pinto conversou, na manhã de ontem, com João Citro, dizendo que não ficará mais um dia no alvi-negro, com a derrota da atual direção, enquanto que o diretor também confirmava seu afastamento do clube, alegando que precisa descansar.

Daniel Pinto, falando à reportagem do DC, disse que, por várias vêzes em que muitos atribuíram a êle a derrota, colocou o cargo à disposição dos dirigentes.

— Não ficarei nem mais um minuto, — acrescenta o técnico — e se ainda estou aqui é devido aos pedidos do Dr. Nei Cidade Palmeiro, um homem digno e trabalhador.

Caso a atual direção alvinegra seja reeleita será formada uma comissão técnica com os seguintes nomes: Valter Vasconcelos, Samuel Sabat, Emilio Beakise e dr. Nei Mendes Morais. O técnico de campo ainda não foi escolhido mas as preferências não recaem sôbre o atual treinador, que entregará o cargo ao final do comando do presidente Nei Cidade Palmeiro.

Eleições

As eleições no Botafogo serão realizadas na noite de hoje (18 horas), para a escolha do presidente e vice para o biênio 66-67. A chapa da situação será formada pelo presidente Nei Cidade Palmeiro, vice Brandão Filho, Nelson Mufarret e Otavio Pinto Guimarães, enquanto que a chapa da oposição esta assim formada: presidente Altemar Dutra Castilho, vices José Luis Ferraz, Júlio Azevedo e Rivadávia Corrêa Meyer.

Preleção e treino

Daniel Pinto fêz uma preleção aos jogadores antes do individual de ontem, o mesmo acontecendo com Admildo Chirol com o quadro de aspirantes. O treinador chamou a atenção daqueles que jogaram mal enquanto que Admildo Chirol elogiava a conduta dos aspirantes no campeonato, pedindo para que todos dessem o máximo no jogo de domingo que valerá a conquista do título de campeão. Manga (dispensado), Sicupira, Jairzinho e Roberto, contundidos, sem gravidade não participaram dos exercícios.

Hoje, pela manhã será realizado o coletivo, com a presença do goleiro Manga, uma vez que o dr. Nei Morais já o liberou para os treinos.

"Repórter Continental" noticia em imagem e voz, diàriamente no Canal 9, às 19,30h, agora com a colaboração do Diário Carioca

Diario Carioca

Rio de Janeiro, quarta-feira, 15 de dezembro de 1965

QUATRO IRMÃOS PRESOS NO CRIME DO 'PEG-PAG'

POR ENQUANTO, APENAS SUSPEITOS

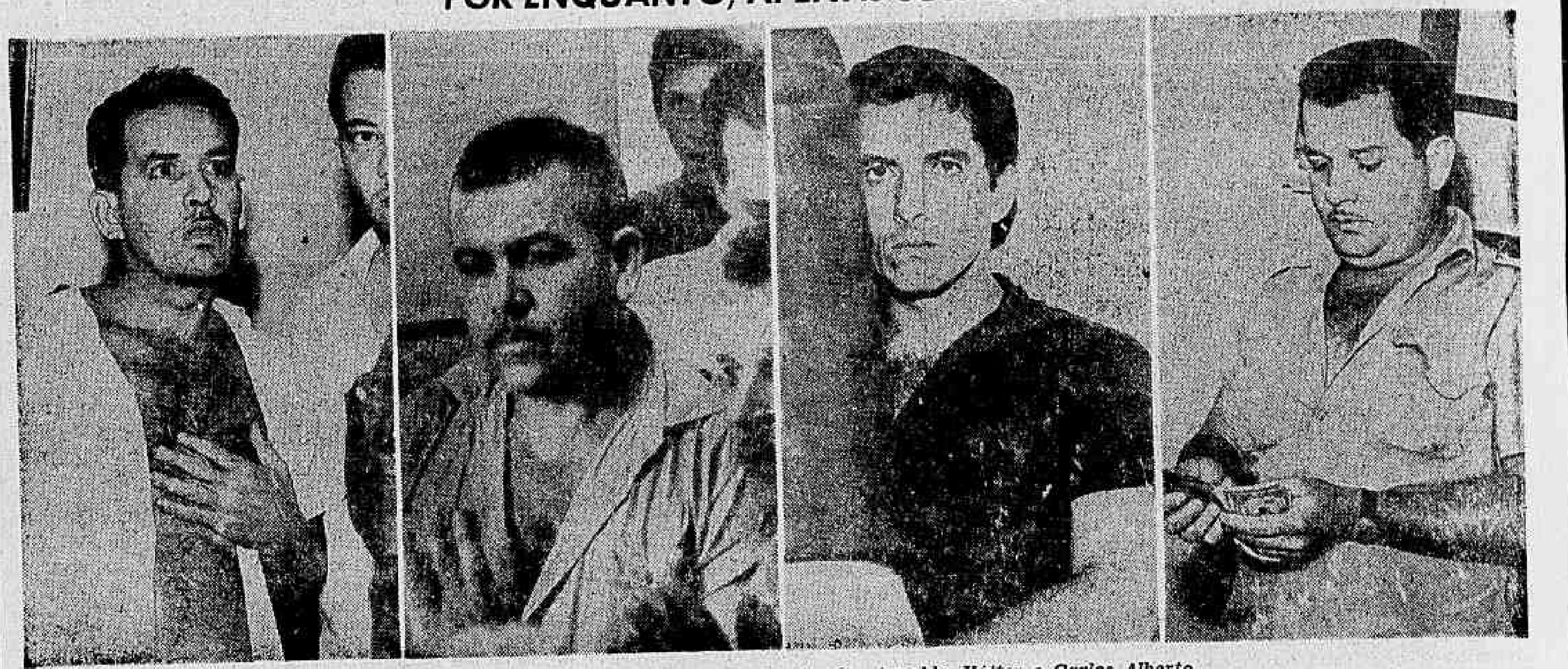

A partir da esquerda, o PM Nivaldo Alves de Souza e seus irmãos Arnaldo, Válter e Carlos Alberto

COM a prisão dos irmãos Válter, Carlos, Arnaldo e Nivaldo Alves de Sousa, êste soldado opitante da Polícia Militar, as autoridades da 3ª Subseção de Vigilância (Botafogo) acreditam que "marcaram um ponto" para a elucidação do bárbaro assassinato de quatro funcionários do Supermercado "Peg-Pag", na Gávea, fato ocorrido domingo último. Os quatro irmãos foram localizados e presos após exaustivas diligências em diversos pontos da cidade, inclusive em Padre Miguel, onde reside o PM Nivaldo, que recebeu os policiais a tiros.

Por outro lado, a Polícia investiga também uma informação dada pela Sra. Lavínia Borba, residente na Praia do Pinto, que disse ter visto, no dia do crime, um carro marca "DKW" estacionado nas proximidades do supermercado. No veículo, estavam quatro elementos descritos como um prêto, alto, calvo, de camisa de mangas compridas, arregaçadas; um moreno claro, de boina azul; um moreno alto, rosto fino, que trajava blusão branco e calça cáqui. O quarto personagem, entretanto não pôde ser por ela descrito, porque não saltou do carro.

Começo

A prisão dos quatro suspeitos tornou-se possível porque no dia do crime foi visto próximo ao Supermercado "Peg-Pag" um carro marca "Chevrolet", de duas côres, chapa GB 4-65-52, transportando dois homens. Êstes saltaram do veículo, se dirigiram para o local do crime e procuraram se inteirar do que ocorrera, porém, se mostraram muito interessados e nervosos. De posse do número do carro, a Polícia iniciou diligências e conseguiu deter Carlos Alves de Sousa, motorista e proprietário do carro. Êste, interrogado, negou que tivesse estado perto do supermercado no dia do fato.

Ontem, entretanto, acompanhado pelo Capitão Mário, do 2º Batalhão da Polícia Militar, apareceu na 3ª Subseção de Vigilância, o fiscal da PV Manuel Marinho Demenjour, que reconheceu em Carlos o motorista que, por volta das 6 horas da manhã de domingo, passara pelas proximidades da birosca de um homem conhecido por "Bigode", na Praia do Pinto. O fiscal Manuel afirmou ainda que no interior do carro de Carlos viajavam quatro homens, e quando o motorista os viu, os dois homens que viajavam no banco traseiro se abaixaram, e o carro seguiu em alta velocidade. Na 3ª SV houve uma discussão entre o fiscal Manuel e o motorista Carlos, que afirmava não ter passado por aquêle local, dizendo ainda que o policial estava mentindo. Manuel, por sua vez, contou ainda que os irmãos eram fregueses assíduos do supermercado onde foram assassinados os funcionários Manuel Pinto de Oliveira, Emiliano Sousa Lima, Valmir Alves Pimenta e Lail Noronha Soares — para comprar principalmente galinhas.

Diligências

O detetive Lincoln Monteiro, orientado pelo detetive Mário Roberto, chefe da 3ª SV, empreendeu diligência sigilosa e, na tarde de ontem, conseguiu deter, também, Válter Alves de Sousa, residente na Cruzada São Sebastião. Interrogado, contou que tinha outros irmãos, inclusive o guarda noturno Arnaldo Manuel Alves de Sousa. Êste foi preso na R. Cosme Velho 174, e logo desarmado. Levado para a 3ª SV, negaram qualquer participação nos crimes do supermercado, mas admitiram que tinham um outro irmão soldado da Polícia Militar, justamente Nivaldo. O PM, como disseram, era encarregado da segurança de transporte de dinheiro da Leopoldina, acostumado a portar e manejar metralhadoras, justamente a arma com que foram praticados os crimes.

De posse do endereço de Nivaldo — Rua Dezessete, em Padre Miguel — a caravana policial seguiu para lá. Válter, que orientava os policiais para a localização da casa, apontou propositadamente uma residência errada, o que causou grandes transtornos. Devido a tal atitude, aumentaram ainda mais as suspeitas sôbre Nivaldo que, horas depois, quando a Polícia bateu à sua porta, respondeu dando tiros em cima dos policiais. Para que êle saísse da casa foi preciso uma descarga de metralhalora sôbre o teto. Vendo que havia possibilidades de ser morto pela Polícia, Nivaldo resolveu entregar-se, com as mãos na cabeça, mostrando que estava desarmado.

Muito nervoso

O PM Nivaldo mostrava-se muito nervoso e não explicava porque atirara nos policiais. Após alguns momentos, entretanto, quis saber porque estava prêso, e ao lhe ser feita a acusação, declarou inocência, dizendo-se disposto a tudo para prová-la.

Os quatro irmãos foram interrogados durante tôda a madrugada até a manhã de ontem. Todavia negaram com veemência qualquer participação nos crimes.

Não confere

Nivaldo, em princípio, afirmou que no dia do crime não estava no Rio. Entretanto, em sua casa foi encontrado um boletim da Leopoldina que comprovou ser aquela declaração mentirosa. No boletim constava que Nivaldo regressara de uma viagem a Três Rios, no sábado, e posteriormente não mais viajara.

A grande versão

Na opinião geral dos policiais que investigam o caso perdura a hipótese de o crime ter sido praticado por vingança. Essa hipótese é corroborada pelo fato de Lail ter sido o mais seviciado pelos criminosos. Vai daí, a hipótese de que os matadores tenham realmente sido elementos ligados às mulheres espancadas por êle no supermercado. Paralelamente às investigações gerais, estão os policiais tentando identificar essas duas mulheres e, por isso, a Delegacia de Homicídios, que colabora no caso, deteve, ontem, Ana Lúcia Conceição Ramos e Gilcéia Eugênio da Costa. Interrogadas, negaram qualquer conhecimento com elementos do supermercado, bem como terem sido prêsas ali por furto de desodorantes.

Detetives da DH, da 15ª DD e 3ª SV estão montando vigília em dois bancos da cidade, uma vez que do interior dos cofres saqueados no supermercado havia dois cheques, nos valôres de .. 300 mil e Cr$ 40 mil. Esperam os policiais que os matadores dos quatro funcionários do "Peg-Pag", procurem os bancos, cujos nomes estão em sigilo, para o desconto dos cheques.

Pontos positivos

Numa análise do crime, a Polícia admite vários pontos que indicam vingança. Isto porque:

1 — No mesmo dia do crime, no sábado, Lail — elemento da segurança — espancara duas mulheres apanhadas em flagrante, roubando desodorantes.

2 — Essas mesmas mulheres, após os espancamentos, foram obrigadas a fazer faxina nos banheiros do supermercado.

3 — Lail era homem valente, tendo inclusive realizado várias outras prisões nas mesmas circunstâncias.

4 — Foi êle o elemento mais barbarizado pelos criminosos, o que evidencia vingança.

5 — Um funcionário do supermercado — nome em sigilo — ouviu quando Lail disse para as mulheres que elas poderiam "fazer queixas" aos seus companheiros sôbre o espancamento, porque êle (Lail) também era homem.

6 — Cêrca das 20h40m, uma funcionária da firma ao sair, viu Lail conversando com três elementos próximo ao portão do supermercado, justamente por onde a Polícia admite que os matadores tenham entrado.

7 — Um ou todos criminosos conhecem perfeitamente as dependências do supermercado, uma vez que praticaram os crimes no interior do frigorífico para que os tiros não fôssem ouvidos.

8 — Foram preparados para o crime, uma vez que os peritos do Instituto de Criminalística não encontraram qualquer impressão digital que pudesse facilitar a identificação, o que equivale dizer que teriam usado luvas.

Vida pregressa

As autoridades que trabalham no caso estão traçando planos para levantar a vida pregressa das vítimas, na esperança de descobrirem qualquer fato que possa facilitar as investigações. Além disso, as autoridades fazem apêlo para que sejam fornecidas informações sôbre o crime, mesmo anônimamente, através dos telefones 26-1465, da 3ª SV; 43-0047, da Delegacia de Homicídios, e 27-0837, da 15ª Delegacia Distrital.

As últimas horas da tarde de ontem, o Delegado José Marques, da Delegacia de Homicídios, dirigiu-se ao 6º Batalhão da Polícia Militar, em Duque de Caxias, a fim de interrogar dois soldados da corporação, considerados, também suspeitos. Sôbre êsse trabalho, entretanto, nada transpirou.

IPM

As autoridades do I Exército determinaram a abertura de Inquérito Policial Militar a fim de apurar o uso de armas de guerra durante o assalto, uma vez que foi utilizada metralhadora calibre 45, além de uma pistola do mesmo calibre. Fontes merecedoras de crédito informaram ao DC que o Exército está disposto a realizar investigações próprias para elucidação dos crimes.

Mais suspeitos

As últimas horas de ontem, um anônimo telefonou para a Delegacia de Homicídios contando que ouvira comentários num bar do Mercado de Duque de Caxias entre os soldados da Polícia Militar — 6º Batalhão — conhecidos como Jaguar, João Paraíba e Augusto de Tal, sôbre o crime do Supermercado "Peg-Pag". Jaguar estava com sapatos sújos de sangue, e observou: "Não valeu a pena o serviço, porque rendeu só uma micharia". Os soldados — segundo o denunciante — utilizaram um carro cinzento, com uma metralhadora.

INVASÃO ARMADA

De revólver em punho, um detetive entra na casa do PM Nivaldo, após tiroteio. Mesmo recebendo a Polícia a bala, o PM alegou inocência

Turismo é muito vivo

O chefe de gabinete do Secretário de Turismo, Sr. Carlos Rocha Mafra de Laet, acha que a Secretaria está muito perto do cemitério. Deveria ficar, no seu entender, entre o BEG e o IPEG, no Centro, pois precisa de mais vivacidade e dinamismo, coisas que não encontra lá perto do São João Batista.

Procurador do Estado, escritor, jornalista, poeta, flautista e gastrônomo, o Sr. Carlos de Laet é conhecedor profundo da obra de Eça de Queirós, tendo assinado, durante longo tempo, na imprensa carioca, uma coluna com o pseudônimo de João da Ega. Otto Lara Resende diz que o seu nome real é João da Ega, sendo Carlos de Laet um personagem.

O prato mais apreciado pelo Sr. João da Ega, perdão, Carlos de Laet, é o ôvo. Com o ôvo — diz êle — são feitos pratos extraordinários, desde o bife à cavalo até os pratos mais finos da aristocracia dos bons "gourmets", onde não faltam ovos de perdiz, avestruz e até mesmo de jacaré.

Aquários no Atêrro

A Associação Carioca de Aquariofilia, Piscicultura e Ictiologia está organizando curso de aquariofilia para amadores, primeiro no gênero a ser realizado na Guanabara, com a duração de trinta dias a partir de 10 de janeiro. As aulass erão ministradas nas instalações da SUDEP, tôdas as segundas, quartas e sextas-feiras, das 19,30 às 21 horas.

As inscrições poderão ser feitas até o dia 20 de dezembro, e o curso será gratuito, com aulas práticas e teóricas. Maiores informações na secretaria da ACAPI, na Rua dos Andradas, 27, 1.º andar, sala 5, tôdas as têrças e quintas-feiras, das 11,30 às 12,30 horas, e das 16,30 às 18,30 horas.

— A Fundação do Parque do Flamengo, convidou a Associação para operar tècnicamente na construção de um aquario no Parque do Flamengo. O projeto já está pronto, e consta de um lago com 20 metros de diâmetro, cercado por 50 aquários com peixes e plantas nacionais, num empreendimento único na América do Sul — disse o Sr. Bergamini.

A Aldeia de Pascoal

O grande sonho do Ministro Pascoal Carlos Magno (foto) era criar um recanto onde os amantes da Cultura e da Arte pudessem conciliar o repouso com o exercício de atividades intelectuais criando ao mesmo tempo, um centro de estudos onde a juventude alternasse os conhecimentos teóricos que recebesse com tarefas práticas que lhe possibilitassem adquirir uma cultura realmente consistente, capaz de ser aplicada em qualquer tempo e lugar

Agora o Ministro Pascoal Carlos Magno anunciou, em entrevista à imprensa, a inauguração, no dia 19, da "Aldeia" instituição sócio-educativa e cultural situada na Fazenda Arcozêlo, onde serão instalados museus, ateliês, galerias de arte, teatros, cinema, estúdios, salas de música, capelas, agências de correios e bancos, restaurante, albergues para jovens, centro de saúde, biblioteca, clube, discoteca, jornal e um imenso parque infantil, constituindo, além de tudo, importante centro turístico, aberto ao público aos sabados, domingos e feriados.

O Ministro esclareceu que um dos principais objetivos da "Aldeia" é oferecer um recanto de repouso para artistas, escritores, jornalistas e professôres para férias de sete dias no ano, pagando cada hóspede sòmente as refeições e uma taxa de manutenção, sendo cada um obrigado a levar sua roupa de cama e toalhas.

Tribunal funciona diferente

Em solenidade presidida pelo Desembargador Oscar Tenório, foram prestadas, ontem, às 14 horas, no Tribunal Regional Eleitoral, as homenagens de despedida ao Desembargador Eduardo Jara, ocasião em que o Procurador do Tribunal e Corregedor João Coelho Branco enalteceu a atuação do Magistrado que se despedia, cujos serviços prestados à Justiça Eleitoral ficaram registrados nos anais.

O Desembargador Milton Barcelos, que também ia ser homenageado e teve o seu mandado de representante no Tribunal Eleitoral encerrado em virtude da nova composição do TRE, não compareceu à sessão, que passou a funcionar com o Juiz Manoel Antônio de Castro Cerqueira, seu substituto e representante do Tribunal de Alçada junto ao TRE.

A nova composição do Tribunal Regional Eleitoral é a seguinte: presidente, Desembargador Oscar Tenório; um vice-presidente e Corregedor, Desembargador João Coelho Branco; um Juiz de Direito eleito pelo Tribunal de Justiça; um Juiz de Direito eleito pelo Tribunal de Alçada, e juristas nomeados pelo Presidente da República, dentre os indicados pelo Tribunal de Justiça.

Hospital para alcoólatras

— Não existe apenas conveniência na construção de um Hospital exclusivamente para os alcoólatras, mas sobretudo urgência dessa medida já adotada em outros países — declarou ao DC a Dra. Joana Maria de Lopes, acêrca da rejeição do veto do ex-Governador em matéria que previa a criação de um Hospital para prevenção e tratamento do alcoolismo.

A presidenta da União Brasileira Pró-Temperança, afirmou ainda que «existe grande expectativa em tôrno do assunto, haja vista que o problema dos alcoólatras, não é policial, mas precisa ser estudado e pensado com simpatia pelas autoridades".

Citando o exemplo de Londres, onde existem dois Hospitais com técnicos especializados no tratamento dos alcoólatras, e onde são aplicados os mais modernos métodos durante sua recuperação, a Dra. Joana Lopes informou que "dentro de poucos dias serão iniciados contatos para a realização da grande obra de recuperação dos alcoólatras».

— Há cêrca de 30 anos, já se trabalha no sentido da criação de um Hospital dêsses, e o Prof. Juliano Moreira foi um dos maiores batalhadores por esta iniciativa. "Evidentemente, as autoridades médicas do País chegarão à conclusão de que nenhum Hospital que não esteja aparelhado para êsse fim, poderá receber alcoólatras, pois além do pessoal especializado, precisaria de equipes de reintegração e outros departamentos desconhecidos entre nós.

Disse a doutora que, "embora não exista projeto concluído sôbre o assunto, dentro de breves dias os entendimentos serão iniciados e os pesquisadores e estudiosos poderão ter amplas possibilidades de continuação de seus trabalhos".

Na próxima sexta-feira, às 16 horas, no Centro Paranaense a União Brasileira Pró-Temperança fará entrega dos prêmios conquistados pelos estudantes primários da Guanabara, que apresentaram trabalhos sôbre a "Semana Antialcoólica».

Bispos voltam calados

Os Bispos de Teófilo Otoni e de Sobral, D. Quirino Schimit e D. Valfrido Teixeira Vieira, além do Arcebispo do Pará e do coadjutor de Santos, D. David Picão, e de outras autoridades eclesiásticas, chegaram ontem ao Brasil, procedente de Lisboa, desembarcando no aeroporto do Galeão.

Instados pelos repórteres a falarem sôbre o Concílio Ecumênico do qual participaram em Roma, negaram-se a fazer declarações, argumentando que "a mensagem dos Bispos do Brasil que participaram do mais importante conclave da Igreja Católica já foi enviada à imprensa.

CM tem nôvo comando

Assumiu ontem interinamente o Comando do Colégio Militar do Rio de Janeiro, o General Arnaldo Marques Ferreira, o mais antigo professor do CM. Ocupará aquêle importante cargo até janeiro próximo.

O General Marques que substituiu o General Artur Duarte Candau, promovido a General-de-Divisão e nomeado Comandante da V Região Militar, entregará o Comando, em janeiro, ao General Válter Menezes Paes, até então Chefe do Estado-Maior do IV Exército.

CORTESIA

'GEMINIS' TÊM ENCONTRO HOJE (P. 7)

IMPÔSTO DE RENDA PEDIRÁ PRISÃO DOS SONEGADORES

O Delegado Regional do Impôsto de Renda de Minas Gerais, Sr. Jair Diniz Camargo, advertiu, ontem, que "vai aplicar severamente a lei e pedir a prisão de todos os sonegadores, de acôrdo com a Lei 4.729, que é severa, amedrontadora e ampla, atingindo não apenas pessoas físicas, mas, também, as pessoas jurídicas e todos os que direta ou indiretamente tenham concorrido para a prática de crime de sonegação do Impôsto de Renda."

O Sr. Diniz Camargo voltou a prevenir às pessoas que fizeram falsas declarações, e acrescentou estar trabalhando a fim de que, dentro em breve, os jornais tenham relação de nomes, "a menos que os sonegadores façam um exame de consciência e aproveitem a oportunidade que lhes está sendo dada para retificar suas declarações, fazendo-as, doravante, corretamente".

Lembrou o Delegado do Impôsto de Renda que "não apenas os dirigentes ou titulares das pessoas jurídicas estão passíveis de prisão", mas também seus contadores e auditores que concorram para a falsidade da escrita comercial.

O Sr. Diniz Camargo referiu-se a outro crime, de que trata a Lei 4.357 — apropriação indébita, definida no Código Penal Brasileiro, e ao qual estão sujeitos todos os que não fizeram o recolhimento do impôsto descontado na fonte. O Estado de Minas está incluído, com uma dívida de mais de Cr$ 600 milhões, bem como a Prefeitura e o Instituto de Previdência dos Servidores do Estado.

Diario Carioca

Fundado por J. E. DE MACEDO SOARES em 1928
Rio de Janeiro, quarta-feira, 15 de dezembro de 1965
ANO XXXVII N.° 11.674

BIBLIOTECA NACIONAL Rio de Janeiro

Macedo: 'Mannesmann ecoa mal'

O General Edmundo de Macedo Soares, que regressou ontem de uma viagem ao Japão e vários países da Europa, inclusive a Alemanha, disse à imprensa que a atitude das autoridades brasileiras no caso da Mannesmann tem repercutido muito mal no exterior. O presidente da Confederação Nacional da Indústria visitou a sede da Mannesmann, em Dusseldorf, e ouviu os alemães acusarem o Govêrno brasileiro de lhes dar "um tratamento muito feio."

SURSAN tem novos diretores

O Governador Negrão de Lima e o Sr. Augusto Maia Penido, Secretário de Viação e Obras e presidente da SURSAN, deram posse, ontem, em solenidade no Palácio Guanabara, aos novos diretores da autarquia. O Sr. Negrão de Lima lembrou que a SURSAN fôra por êle criada e espera dos técnicos "um trabalho profícuo em benefício da transformação da cidade". *(Ler na pág. 3)*

Táxis dão golpe da bandeira 2

O Departamento de Trânsito tem recebido centenas de queixas contra motoristas de táxis que estão aplicando, cada vez mais, o conhecido "golpe da bandeira 2", cobrando assim o dôbro da tarifa, durante o dia. Deixando a bandeira preta (2) ligeiramente levantada, o motorista impede que o passageiro perceba a manobra. E quando alguém reclama, êle alega ter havido apenas um descuido. Há ainda outros golpes, como o de escolher caminhos mais longos, quando percebe que o passageiro não conhece a cidade. *(Ler na pág. 2)*

50 anos do carnaval carioca

O Museu da Imagem e do Som inaugurou a Exposição "50 anos de carnaval carioca", com fotografias documentando tôda a história do carnaval, desde o início do século. Vêem-se, inclusive, os teatros e cine-teatros, hoje demolidos, onde o carioca se divertia na "belle époque". A exposição ficará aberta até o fim do carnaval de 66. Ocupa quatro salas, uma delas dedicada aos desfiles da década de 20.

O TEMPO

Bom, com nebulosidade, passando a instável, com chuvas e trovoadas. **TEMPERATURA:** Elevada, declinando após. **VENTOS:** Variáveis, fracos a moderados com rajadas. Visibilidade boa. **MAXIMA:** [illegible] (Bangu). **MINIMA:** 22,5 (Santa Teresa).

O DÓLAR

O dólar-papel foi cotado, no fechamento a Cr$ 2.210 para compra e a Cr$ 2.215 para venda.

Derrota no domingo já ameaça De Gaulle

Prefeitos dos departamentos da França metropolitana informaram ontem ao Ministério do Interior que não podem afirmar com segurança que o Presidente Charles De Gaulle seja vitorioso nas eleições presidenciais de domingo, contra o candidato esquerdista François Mitterrand, agora apoiado por fôrças antigaullistas que vão da extrema esquerda à extrema direita.

Os jornais parisienses publicaram ontem uma carta de Georges Bidault, mandada do Brasil, aconselhando o eleitorado a preferir Mitterrand a De Gaulle. Bidault, companheiro de De Gaulle na resistência, rompeu com êle por não aceitar a independência da Argélia e fugiu da França quando falhou um complô liderado pelos Generais Salan e Massu, com a sua participação.

Mitterrand, falando ontem pela televisão, fêz uma crítica severa da política interna de De Gaulle, insistindo em que os benefícios do progresso econômico não são equitativamente distribuídos entre as classes sociais. "Os mais beneficiados — afirmou — recebem cada vez mais vantagens. Os menos, cada vez menos."

De Gaulle, comparecendo também à televisão (o que não estava em seus planos originais, pois pretendia vencer sem fazer campanha), afirmou que, em caso de guerra do Ocidente com o mundo comunista, a França ficaria ao lado dos Estados Unidos. (Página 7)

UM QUADRO DE HARMONIA

Foi inaugurada ontem, às 18h, no Museu de Arte Moderna, a "Exposição Espanhola do Século XX", coleção de quadros notáveis, entre êles seis de Picasso e dois de Salvador Dali. São, ao todo, 75 quadros avaliados em alguns bilhões de cruzeiros. O Embaixador da Espanha, Sr. Jaime Alba, disse que a mostra constitui homenagem "do velho solar ibérico ao Brasil, seu país-irmão, e em particular, à Cidada Maravilhosa"

Presos 4 suspeitos do 'Peg-Pag'

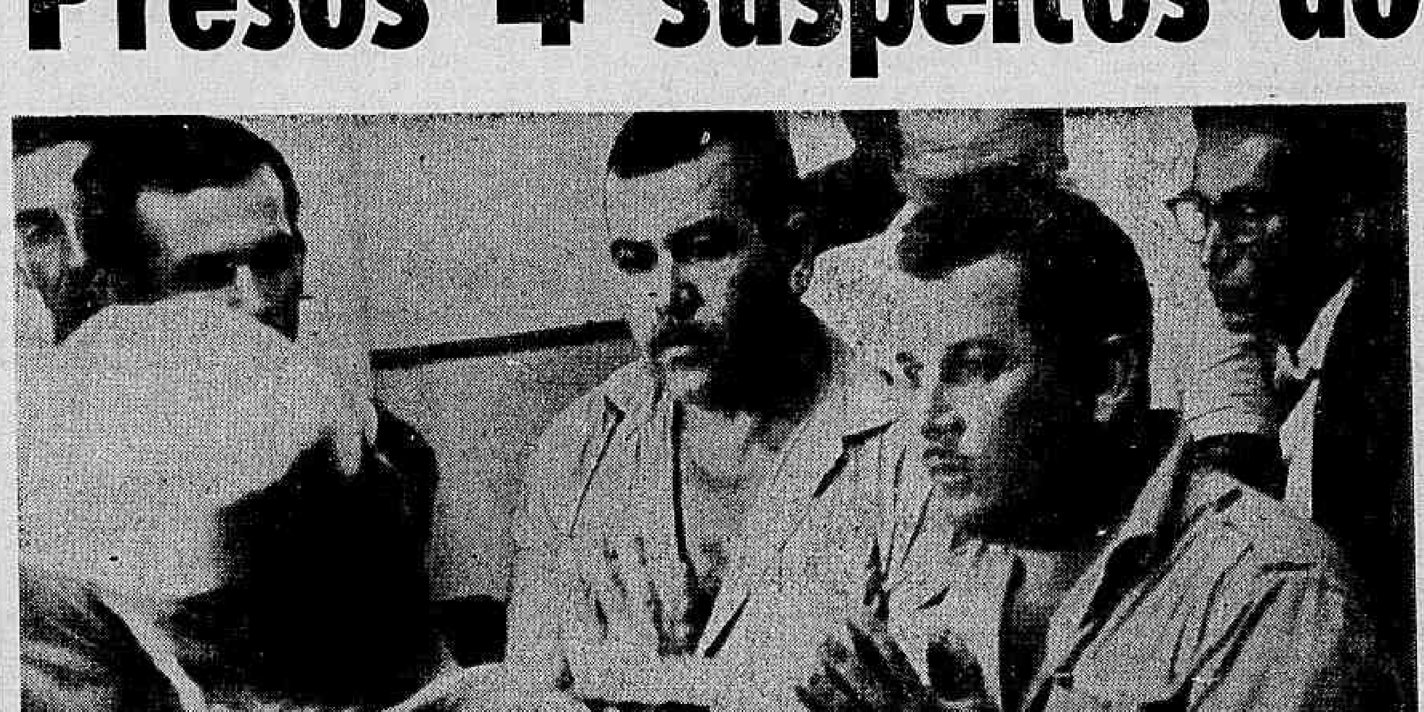

Após várias diligências em diversos pontos da Cidade, a 3.ª Subseção de Vigilância (Botafogo) prendeu os irmãos Válter, Carlos, Arnaldo e Nivaldo Alves de Sousa, êste último soldado optante da PM, como suspeitos do latrocínio ocorrido domingo no Supermercado "Peg-Pag", na Gávea — e à hora em que encerrávamos esta edição a Delegacia de Homicídios investigava, em Caxias, outros suspeitos: os soldados da PM, Jaguar, João Paraíba e Augusto, do 6.° Batalhão.

Todos os irmãos Alves de Sousa declaram inocência, embora um dêles, o PM, tenha recebido a Polícia a bala, em sua casa de Padre Miguel. Só depois de a casa ser metralhada no teto é que o homem se rendeu, saindo de mãos para cima. As autoridades partiram da presença do carro GB-4-62-52, com dois homens, no Supermercado. De posse da chapa do veículo, a Polícia iniciou diligências, chegando a Carlos Alves de Sousa, seu motorista e proprietário. Seriam quatro — e não dois — os que viajavam no automóvel. Nivaldo, o PM, é acostumado a portar metralhadoras. Na foto, Arnaldo (à esquerda) e Carlos Alves de Sousa. (Página 12)

Gilberto Marinho na ARENA; Negrão talvez

Em ligação telefônica para o Senador Filinto Müller, o Senador Gilberto Marinho comunicou que pretende ingressar na ARENA logo que retorne ao Brasil. A Guanabara, segundo revelou ontem o Deputado Adauto Cardoso — o articulador do Partido neste Estado — deverá dar à ARENA uma das mais fortes seções: nos primeiros entendimentos constatou o Deputado da ex-UDN que não haverá resistências à adesão dos lacerdistas, juntamente com integrantes de todos os setores políticos. Embora sem confirmação oficial, circulou que seu ingresso no Partido situacionista foi um dos pontos do encontro do Governador Negrão de Lima com o Presidente da República, ontem. — (Leia na página 4)

IPM DA PATRULHA INCLUI GENERAIS

O IPM instaurado no Ministério da Aeronáutica para apurar atividades subversivas da Patrulha Auxiliar Brasileira entrou, ontem, na Procuradoria Geral do Superior Tribunal Militar. Figuram como indiciados 94 pessoas, inclusive os Generais Amado Salvador Alfano Carroza, Aristóteles Ribeiro e Leocádio do Rêgo Chavaes, além de vários estrangeiros.

O Encarregado do IPM, Major-Brigadeiro-do-Ar Carlos Alberto Huet de Oliveira, analisou as atividades da entidade, afirmando que "a prova dos autos atesta com exuberância a natureza militar da organização com unidades constituídas, com instrução militar, seus núcleos de pára-quedismo e homens-rãs, de radiocomunicação de vôo, intendência, serviço de trânsito, escolta de patrulha, equipamentos militares e outras atividades."

Entre os 94 indiciados, figuram o General-de-Divisão Amado Salvador Alfano Carroza, Capitão-Médico José do Nascimento Borges, Abílio Álvares da Costa Couto, José Parada de Oliveira, Jaime Rieper, João Roy Rosa, Orlando Delfino, Arnolfo Lima, Francisco Costa Neto, General-de-Exército Aristóteles Ribeiro, Capitão José Benedito de Melo, Professor Laerte Gonçalves, Heródoto Pereira dos Santos, Alcides Ferreira Pacheco, Nélson Gasparini, Aluísio Olaia Pascal, General-de-Divisão Leocádio do Rêgo Chaves, os italianos Antônio Inocente e Bueno Muloni, os japonêses Shigeru Tada e Nitauyeshi Fukushima, os espanhóis Francisco Rebelo Box e Francisco Ferri da Silva, o argentino Henrique Délio Moyano Letelinano Janis Ninders, o uruguaio Jorge Bezerra Aldama, o polonês Zygmund Krause, e a paraguaia Ermiliana Wegios Hortega.

Todos os indiciados estão incursos no artigo 24 combinado com o artigo 48 da Lei de Segurança Nacional, que diz: "constituírem ou manterem os Partidos, associações em geral ou mesmo particular, milícias ou organizações do tipo militar de qualquer natureza ou forma, armadas ou não, com ou sem fardamento, caracterizadas pelas finalidades combativas e pela subordinação hierárquica."

O Major-Brigadeiro-do-Ar Carlos Alberto Huet de Oliveira Sampaio, Encarregado do IPM, diz, depois de descrever as atividades da Patrulha Auxiliar Brasileira, que "ela tão ciosa estava de suas prerrogativas militares que se dava ao luxo de eleborar planos de defesa passiva e da formação de reservas atuantes, de competência privativa do Alto Comando das Fôrças Armadas e do Conselho de Segurança Nacional."

Por sua vez, o Ministro Eduardo Gomes declarou que se "impõe a dissolução da PAB com base no inciso 3.°, art. 21 do Código Civil, razão pela qual determino que se providencie a feitura imediata da expedição ao Sr. Ministro da Justiça e Negócios Interiores pleiteando o encaminhamento ao Judiciário do pedido, para que a entidade em questão seja extinta, na forma do preceituado no artigo 670 do Código de Processo Civil."

— Cumpre salientar que o DOPS, da Secretaria de Segurança Pública do Estado de São Paulo, em processo próprio, concluiu, também, pela ilegalidade da Patrulha Auxiliar Brasileira como violadora da Lei 1.802 e com a conseqüente responsabilidade penal de seus dirigentes e idealizadores — finalizou.

Municipal leva peça infantil

Como acontece na Europa, o Rio terá êste ano a apresentação de peças tipicamente natalinas, a partir do próximo domingo, quando será levado no Teatro Municipal o "ballet" "Quebra Nozes", em 3 atos, com música de Tchaikovsky e coreografia de Eugênia Feodorova.

O espetáculo artístico é promovido pela Fundação Brasileira de Ballet e conta a história de duas crianças — um menino e uma menina — que vivem num imenso castelo com um tio, que é um bom homem mas tem fama de ter ligação com o demônio e é por isso temido pelas crianças.

No dia de Natal o tio dá um quebra-nozes de presente à menina, que fica muito contente, mas o menino, com inveja, arrebenta o presente. A menina, não conseguindo dormir por estar preocupada com o quebra-nozes "que está passando mal", levanta-se à meia-noite e verifica então que todos os brinquedos adquiriram vida. Aparece um demônio, que é abatido pelo quebra-nozes. Éste leva então a menina a passear no "País da Neve" e no "País do Açúcar".

Radialista tem nôvo salário

Foi assinado, ontem, na Delegacia Regional do Trabalho da Guanabara o acôrdo dos radialistas de rádio e TV. Os radialistas que percebem salários Cr$ 400 mil terão aumento de 40 por cento. Os que recebem quantia superior a Cr$ 400 mil, terão aumento fixo de Cr$ 160 mil.

Quanto à cláusula que trata do delegado sindical, só serão aceitos 2 com mais de 10 anos de serviço e 1 com mais de 2 anos e menos de 7. Nenhum delegado sindical anteriormente indicado poderá exercer a referida função.

Menos carne na GB

Cêrca de 430 açougues da Guanabara foram abastecidos ontem com apenas 137 toneladas de carne, distribuídas pela Cibrazém, enquanto que os frigoríficos particulares distribuíram 115 para 210 outros estabelecimentos. Segundo o Serviço de Divulgação da SUNAB, 98 açougues foram policiados e 60 fiscalizados. Foram autuados cinco estabelecimentos.

Ônibus derrubou árvore

O ônibus 8-76-96-GB, da linha "Praça Sêca-Tiradentes", que transitava em alta velocidade na Avenida Presidente Vargas, ontem pela manhã, desgovernou-se, ao ser fechado por outro veículo derrubou uma árvore e chocou-se violentamente contra outra. Três passageiros sofreram ferimentos leves, tendo o motorista fugido.

Beagle-Biasa Indústria Aeronáutica S. A.

ASSEMBLÉIA GERAL ORDINARIA

São convidados os senhores acionistas para a Assembléia Geral Ordinária que se realizará no dia 15 de janeiro de 1966 em 1a. convocação às 14,00 horas e em 2a. convocação às 14,30 horas, na sede da Emprêsa, na Avenida Franklin Roosevelt n.° 39, 6.° andar, grupo 610, Cidade do Rio de Janeiro, Estado da Guanabara, para os seguintes fins:

a) Tomar conhecimento e deliberar sôbre o relatório da Diretoria, balanço geral, conta de lucros e perdas e parecer do Conselho Fiscal, relativos ao exercício de 1964; e

b) — Eleição de membros dos Conselhos Fiscal e Consultivo.

Rio de Janeiro, GB, 29 de outubro de 1965.

Josef Frisch — Diretor Vice-Presidente.

Sérgio Fabiano Mattos Botelho — Diretor Superintendente-Executivo.

RJ: promulgada a nova Constituição

NITERÓI (Sucursal) — A Assembléia Legislativa promulgou solenemente, na sessão plenária de ontem, a nova Constituição fluminense, nos têrmos do Ato Institucional número dois. O presidente Cordolino Ambrósio leu todos os Artigos inserido na Constituição, antes de levá-los a apreciação dos Deputados, dos quais apenas quatro votaram contra.

Uma das emendas mais importantes aprovadas pelo Plenário de autoria do Deputado Calixto Kalil, estabelece que a paridade de vencimentos do funcionalismo dos Três Podêres constituídos se processará pelo padrão mais elevado, respeitando-se os direitos adqüiridos pelos servidores.

Pela nova Constituição, a localidade que desejar a emancipação político-administrativa deverá dispôr da renda mínima de Cr$ 100 milhões, território de 60 quilômetros quadrados e população igual ou superior a 25 mil habitantes. Caberá ao Departamento Estadual das Municipalidades fazer o levantamento das localidades em condições de emancipação e, ao Governador, enviar à Assembléia Legislativa, para homologação, os respectivos processos de criação de novos municípios.

Outra emenda constitucional aprovada permite aos Deputados exercer, cumulativamente, o magistério médio e superior e outra garante aos servidores públicos a aposentadoria aos 30 anos de serviço, com proventos acima do "teto" de vencimentos dos servidores estaduais.

DC-RJ rápidas

● *Subscrito por 55 Deputados, foi apresentado na sessão de ontem da Assembléia Legislativa requerimento convocando reuniões extraordinárias no período compreendido entre 10 de janeiro e 10 de fevereiro. A ajuda de custo de cada Parlamentar foi orçada em Cr$ 700 mil para o período.*

● *O Deputado Dail de Almeida formulou apêlo ao atual Ministro do Trabalho para reestruturar o sindicalismo brasileiro, uma vez que a legislação trabalhista está se esvaziando. Disse o ex-pedecista que não se pode confundir o verdadeiro sindicalismo com o que existia no tempo da PUA e CGT. Apelou para que não se permita a extinção do impôsto sindical, alegando que o SESC e o SESI também seriam extintos, caso viesse a se verificar o fato.*

● *O Governador Paulo Tôrres autorizou o pagamento da segunda parcela das bôlsas de estudo aos colégios do Estado, no valôr total de Cr$ 1 bilhão. Cêrca de 16 mil estudantes foram assistidos pelo Govêrno do Marechal Paulo Tôrres.*

● *O Deputado Kiffer Neto solicitou do Governador Paulo Tôrres maior assistência aos plantadores de cana, "para evitar que a indústria açucareira fique em condições precárias, que está com a Usina Vargem Alegre, de Campos, que acaba de ser vendida com o pagamento de seus funcionários em atraso e seu patrimônio empenhado na Justiça". Afirmou que a solução seria a diversificação da indústria.*

● *O Presidente Castelo Branco nomeou para o cargo de diretor da Faculdade de Medicina do Estado do Rio o Professor Manoel José Ferreira, catedrático de Higiene e fundador do estabelecimento. O Professor José Ferreira foi escolhido pelo Presidente da República de uma lista tríplice, eleita pela congregação da Escola e integrada além dêle, pelos Professôres Hiss Martins Ferreira e Manoel Barreto Neto.*

● *Os servidores estaduais inscritos nos livros 26 a 38, respectivamente, Guardas de Trânsito, Secretaria de Segurança e Guarda-Civil vão receber seus vencimentos hoje, de acôrdo com a tabela elaborada pela Secretaria das Finanças. Amanhã, receberão os servidores lotados nas Secretarias de Educação, Obras Públicas, Comunicações e Transportes, Energia Elétrica, Trabalho e Agricultura e na Escola Henrique Lage.*

DRT fiscaliza hora extra no Natal

Os comerciantes que não atenderem às determinações da Delegacia Regional do Trabalho, relativas ao horário de trabalho extraordinário nesta época de festividades natalinas, estarão sujeitas a multas que segunio informou ao DC a DRT, variarão de 300 a 130 mil cruzeiros a 1 milhão e 3 mil cruzeiros, variando em função de fatôres tais como reincidência.

O grupo da DRT, especialmente encarregado da fiscalização do horário, iniciou seus trabalhos na noite de segunda-feira distribuído em turmas volantes que percorrem as regiões comerciais da cidade.

Como já informou a DRT aos comerciantes, o número de horas suplementares de trabalho não poderá exceder à duas, mediante acôrdo escrito ou mediante contrato coletivo de trabalho, no qual deve constar, obrigatòriamente, a importância da remuneração da hora suplementar, que será, pelo menos de 20 por cento superior a da hora normal.

As mulheres só poderão ter seu horário de trabalho aumentado até o limite de 48 horas semanais, e dêsde que estejam para tal autorizadas por atestado médico oficial constante de sua carteira profissional. É vedado prorrogar a duração normal do trabalho dos menores de 18 anos.

Recomenda ainda a Delegacia Regional do Trabalho que os acôrdos escritos deverão ser exibidos aos Inspetores do Trabalho, sempre que solicitados, sendo aconselhável afixá-los em lugar visível, ao lado do quadro do horário de trabalho. Recomenda também que os comerciantes atendam às determinações para evitar as multas, que são elevadas por terem sofrido a correção monetária.

'Miss Samba': ensaio das finalistas

As quinze candidatas finalistas ao Concurso "Miss" Samba do IV Centenário" se apresentarão, hoje, às 20 horas, no ginásio do Clube de Regatas Vasco da Gama, em São Januário, para o ensaio geral, com vistas ao grande desfile do próximo dia 17, no mesmo local, quando será escolhida a mais bela sambista carioca.

Cada uma das finalistas foi escolhida entre candidatas das suas regiões administrativas. A primeira colocada receberá Cr$ 500 mil de prêmio, enquanto a segunda e a terceira, receberão, respectivamente, Cr$ 300 mil e Cr$ 200 mil. O desfile será feito em três partes, com as candidatas em trajo passeio, em baiana estilizada nas côres da sua entidade e em companhia do mestre-sala e da porta-bandeira de sua escola ou bloco.

Estão incluídas entre as disputantes, môças da Portela, Império Serrano, Mocidade Independente, Unidos de Manguinhos, Namorar Eu Sei e União de Jacarepaguá.

Govêrno estuda orçamento analítico

O Secretário do Govêrno, Sr. Humberto Braga, disse, ontem, que o orçamento analítico do Estado para ser aplicado ao orçamento sintético, votado pelo Legislativo, e a reestruturação das Administrações Regionais são, no momento, os principais problemas de sua Pasta.

Declarou ainda que "todos os órgãos do Govêrno serão ouvidos antes da oficialização do orçamento analítico" e que "os novos Administradores Regionais terão suas atribuições limitadas ao planejamento, coordenação e fiscalização, ficando a a parte executiva a cargo das Secretarias e órgãos competentes".

"Repórter Continental" noticia em imagem e voz, diàriamente no Canal 9 às 19,30, agora com a colaboração do DIARIO CARIOCA.

Taximetro ainda lesa o carioca

O passageiro de táxi que não conhecer bem as manobras aplicadas pelos motoristas inescrupulosos, poderão pagar o dôbro e às vêzes o triplo de uma corrida, na Guanabara, dada a facilidade como êles conseguem manejar o relógio — que a classe apelidou de "bôbo" — e utilizar a bandeira dois fora do horário estabelecido pela Delegacia de Trânsito.

Um velho motorista, colaborando com a reportagem para esclarecer ao público quanto à desonestidade dos maus profissionais revelou, em tese, algumas das manobras usadas com o objetivo de dobrar o valor efetivo das corridas.

No primeiro caso, o mais usado, o motorista, enquanto o passageiro se preocupa em indicar o destino do corrida, baixa a bandeira "livre" com rapidez, utilizando, ao mesmo tempo, o dedo mínimo para suspender também a bandeira preta, de número dois.

Quando o passageiro nota a agilidade, o motorista procura sempre a desculpa de que "o defeito da bandeira preta é a mola gasta, cuja falta de pressão ocasiona o imprevisto".

No segundo caso, dificilmente notado pelo passageiro, a não ser que conheça o preço exato das corridas para determinados lugares, o motorista viola o relógio com um arame, acelerando a contagem num movimento rápido.

Noutras situações, o motorista inescrupuloso aplica métodos mais fáceis, como, por exemplo, dilatar a viagem, fazendo percurso mais longo, ao notar que o passageiro desconhece a cidade; invocar possíveis modificações no trânsito, que o obriga a tomar caminho diferente e, ainda, cobrar acima do preço marcado pelo relógio, sob a justificativa de que "taxe para chegar até aqui tem taxa suplementar" e "o retôrno é cobrança obrigatória aqui no Rio".

Para coibir tais abusos, o Departamento de Trânsito possui uma equipe especializada na regulagem dos relógios e outra, de vigilância, para atender as reclamações sôbre tentativas de golpe idênticos aos citados anteriormente.

Pedra assustou a Urca

Desabou ontem uma lasca gigantesca da Pedra da Urca, destruindo parcialmente três casas, na Rua Ramon Franco. A pedra de aproximadamente quinze metros quadrados, desprendeu-se com a dilatação causada pelo calor.

O desabamento destruiu o quarto do porteiro do edifício n.° 108; o quarto de empregada e banheiro da casa n.° 112; e o quarto de empregada e dispensa, onde a Sra. Martins Ramos guardava tôda a prataria, louça e mantimentos de sua casa.

TRT julga Dissídio hoje

O Tribunal Regional do Trabalho julgará, hoje às 14 horas, o dissídio coletivo dos trabalhadores na indústria e refinação do açúcar, que pretendem um aumento de 74,36 por cento, firmados nas informações do Departamento Nacional de Emprêgo e Salário sôbre a elevação do custo de vida.

Beagle-Biasa Indústria Aeronáutica S. A.

COMUNICADO AOS SENHORES ACIONISTAS

A Diretoria da Beagle-Biasa Indústria Aeronáutica S. A. vem, pelo presente, comunicar aos Senhores Acionistas que, em observância ao disposto no Art. 99 do Decreto-Lei n.° 2627, de 26 de setembro de 1940, acham-se à sua disposição, na sede da Emprêsa, os documentos referentes aos exercícios de 1963 e 1964.

Rio de Janeiro, GB, 29 de outubro de 1965.

Josef Frisch — Diretor Vice-Presidente.

Sérgio Fabiano Mattos Botelho — Diretor Superintendente-Executivo.

STM julga hoje habeas para Konder

O Superior Tribunal Militar julgará hoje, a partir das 13 horas, o habeas-corpus em favor do ex-Senador Valério Konder, indiciado no IPM do Partido Comunista. O impetrante, Advogado Raul Lins e Silva, vai sustentar oralmente a falta de justa causa.

O Tribunal Militar, por unanimidade de votos de seus Ministros, considerou inepta a denúncia oferecida pelo Promotor Benedito Hauen, que recentemente saiu da 5.ª Região Militar, contra 24 pessoas indiciadas no IPM do Partido Comunista, inclusive o Deputado Doutel de Andrade. Anteriormente, o auditor daquela Região Militar rejeitara a denúncia do promotor, que recorreu ao STM.

Os denunciados são: Eglê Costa Avila Malheiro, Rogério Duarte Queirós, Antônio Carlos Baiense de Melo, Salim Miguel, Israel Gomes Caldeira, Nésio Jacques Pereira, José Manuel Soar, Valdir Isidoro Silveira, Eduardo Luís Mussi, Francisco Mastella, Orivaldo Prazeres, Luís João de Andrade, Mário Morais, Ivo Eckert, Oto Schaefer, Orestes Vidal Guerreiro, Luís Gonzaga de Bem, Luís Henrique Silveira, Armindo Marcílio, Doutel de Andrade, Evilário Cahon, Paulo Stuart Wright e Fernando Pereira Cristino.

Em sua denúncia, o Promotor Hauen afirma que o encarregado do IPM, Major Luís Felipe Gama Lôbo, aponta o Deputado Doutel de Andrade como responsável por atividades subversivas, inclusive do seu preposto no DCT, Israel Gomes Caldeira, que contribuiu para a formação dos Grupos dos Onze e trânsito de grande propaganda através do Correio. O IPM foi instaurado em Florianópolis e funcionou no 14.° Batalhão de Caçadores.

Na mesma sessão, também por unanimidade, o STM considerou como inepta a denúncia oferecida pelo Promotor Benedito Hauen, contra 26 estudantes da Faculdade Nacional de Direito do Paraná, dentre êles Ronald Antônio Botelho, presidente regional da União Nacional dos Estudantes, denunciado nos Artigos 154 e 227 do Código Penal Militar sob acusação de ter tentado impedir que agentes do DOPS levassem livros e atas da biblioteca daquele Centro estudantil. O relator da matéria foi o Ministro Ribeiro da Costa, que, depois de criticar o mau português de Hauen, disse que êle jamais poderia ter denunciado estudantes nesses dois artigos, pois os mesmos prevêem exclusivamente crimes praticados por militares contra militares. O Tribunal decidiu que o promotor fizesse nova denúncia.

Calor sufoca o Rio fazendo vítimas

Com a temperatura atingindo 39.0 graus em Bangu, a cidade teve ontem mais um dia de intenso calor, que provocou grande número de casos de desidratação.

Nos Hospitais Sales Neto e Salgado Filho, os dois aparelhados para atendimentos de desidratação, foram registrados perto de 100 casos, ficando internadas 12 crianças atingidas com maior intensidade pelo calor.

Aconselhando cuidados especiais com a alimentação, vestuário, trabalho e a recreação, a fim de evitar os malefícios do calor, o Serviço Nacional de Educação Sanitária distribuiu ontem nota à imprensa, recomendando alimentação leve, à base de legumes, verduras e frutas leite e carnes magras, muito líquido (água filtrada e sucos de frutas naturais), evitando-se os alimentos gordurosos. oleaginosos e as bebidas alcóolicas de qualquer natureza.

Aconselha ainda a nota uma ceia de Natal "sem imitações de cardápio de países onde o Natal transcorre em pleno inverno, com outras necessidades calóricas", além de roupas leves, claras, folgadas, para a ventilação adequada do corpo.

Para os que trabalham ao sol, recomenda horários especiais no início da manhã e ao fim da tarde. Os banhos de mar e de piscina, "tão justamente procurados no verão, não devem ser acompanhados de prolongada exposição ao sol, principalmente depois das 10 horas da manhã", finaliza a nota do Serviço Nacional de Educação Sanitária, ressaltando especial atenção às crianças, tão sujeitas aos perigos da desidratação.

DC INFORMA

TRENS — Devido a interrupção nas linhas um e dois, entre as cabinas 4 e 5, nos dias 15 e 16 (quarta e quinta-feira), das 11 às 16 horas, os trens paradores suburbanos não farão parada nas estações de Encantado e Quintino. Pararão em Piedade, quando em direção a Deodoro, e em Quintino, quando a Pedro II.

ESPECIAL — Desde ontem, o trem especial da Base Aérea de Santa Cruz tem o seguinte horário, de segunda a domingo: partida de Pedro II, às 5,55; cabina 4, às 6,8; cabina 5, às 6,14; cabina 6, às 6,22; Bangu, às 6,39; Campo Grande, às 6,57; e Santa Cruz, às 7,16. Continuará parando nos mesmos locais.

NATAL — O DCT realizará festa de Natal, com distribuição de brinquedos, doces e refrigerantes aos filhos de seus funcionários, às 16 horas do dia 20, no Maracanãzinho. Papai Noel estará presente.

DESPEDIDA — O Conselheiro de Imprensa da Embaixada francesa, Sr. Georges Mac Clenahan, foi ontem homenageado com almôço na Casa do Jornalista, organizado pelo Jornalista João Etcheverry. Volta para Paris.

CANCEROSOS — A Associação Brasileira de Assistência aos Cancerosos realizará no próximo dia 21, no Hospital Mário Kroeff, festa de Natal para os enfêrmos ali internados. Constará de missa, distribuição de lembranças etc.

PINTURA — Inaugura-se no próximo dia 15, às 16 horas o I Salão de Arte dos funcionários públicos na sede da ASCB, na Av. Treze de Maio, 23-B. Serão concedidas medalhas de ouro, prata e bronze aos classificados.

GUERRA — O Marechal Castelo Branco presidirá, às 9 horas de hoje, na Escola de Comando de Estado-Maior do Exército, as solenidades de encerramento de seus cursos, com entrega de diplomas.

BLINDADA — O General Sílvio Couto Coelho da Frota assumiu, ontem, o comando da Divisão Blindada Velo de Mato Grosso — Campo Grande — onde comandava a 4.ª Divisão de Cavalaria. O cargo foi transmitido pelo General José Horácio da Cunha Garcia, nomeado comandante da 9.ª Região Militar.

MAMEDE — O General Mamede será homenageado dia 17, às 22 horas, pelo Círculo de Oficiais da Vila Militar.

ASPIRANTES — Dia 18, 230 jovens serão declarados aspirantes na Academia Militar de Agulhas Negras.

1.ª RM — O General Sousa Aguiar assume, às 15 horas de hoje, o comando da Primeira Região Militar.

FUNDAÇÃO — A Fundação Getúlio Vargas realizara solenidades de formaturas de quatro cursos. São êles o 33.° Curso Intensivo de Administração Pública (2.° de 1965); Curso Superior de Graduação (Administração Pública); Curso de Extensão em Administração Pública (64/65) e 7.° Curso Intensivo de Administração de Emprêsas (2.° de .. 1965). Dias 20 (10 horas); 21 (21 horas); 22 (20,30 horas); e, 16 (20,30 horas).

NOMEAÇÃO — César do Passo Matoso Maia F.° Valter Nunes de Sousa; Gertrudes Brito, Julieta Feital Silva Benedito de Barros e Zuleica da Silva Talina foram ontem nomeados pelo Governador Negrão de Lima para chefe de gabinete do Secretário, diretor da Divisão de Pessoal chefe do Serviço de Administração, diretor do Patrimônio e chefe do setor de expediente do Departamento do Pessoal, respectivamente, todos da Secretaria de Finanças.

EQUIPARAÇÃO — Os conferentes de títulos foram equiparados a fiel do Tesouro do Estado, em Lei ontem promulgada.

PENSIONISTAS — A Delegacia do IAPC lembra aos pensionistas para a apresentação do atestado de vida residência e estado civil até o mês de fevereiro. Impressos na Delegacia da Autarquia.

MISSA — Hoje às 11 horas, na Candelária, missa em ação de graças pela formatura dos alunos da Escola Carmela Dutra.

SIA — Amanhã, às 16 horas, no auditório do SIA, entrega dos certificados aos servidores do Ministério da Agricultura, que concluíram curso sôbre «Problemas Psicológicos de chefia e Liderança».

PESCA — Interditada, hoje e amanhã, pela SUDEPE, na área ompreendida entre a Ponta do Marisco e o Pontal de Sernambetiba, com flexa máxima de 12 mil metros. No local serão efetuados exercícios de tiros com metralhadoras 120 e canhões 40 mm pelo Exército.

GABINETE — Para o cargo de subchefe de seu gabinete da GB, o Sr. Nei Braga designou o Engenheiro-Agrônomo Lingard Miller Paiva.

PMEG — Os oficiais e praças da Polícia Militar carioca, reformados por ato do Governador, serão apresentados à Seção de Inativos e Pensionistas da corporação, conforme Decreto ontem baixado.

ASPIRANTES — Os candidatos que tiverem o curso científico completo e equivalente, reservistas de 1.ª e 2.ª categorias poderão inscrever-se no exame de seleção à Escola de Formação de Oficiais da PMEG.

CENTRAL — A Central do Brasil pagou 7 milhões por 3 casas desapropriadas em São Cristóvão, cuja demolição é necessária ao prosseguimento das linhas 5 e 6, em construção.

CONFRATERNIZAÇÃO — Dia 18, o almôço de confraternização esportiva promovido pelo Departamento de Imprensa Esportiva, em comemoração ao Natal do Cronista. Será na sede do Clube Federal, no Leblon.

RETARDADOS — Dia 17, às 16 horas, na Campanha da Criança Retardada (Rua Ernestina, 57 — Lins) a cerimônia de encerramento de cursos do Centro de Aprendizagem Ocupacional da Associação dos Pais e Amigos dos Excepcionais.

PRÊMIO — Dia 21, às 20,30 horas, na sede da Associação Paulista de Medicina (Av. Brig. Luís Antônio, 278 — 8.° andar), entrega do prêmio Lafi de 1964 ao Dr. Celeste Fava Neto, da Faculdade de Medicina da Universidade de São Paulo.

Contra a varíola ou alastrim existe uma arma poderosa: a vacina. Procure o Pôsto da Secretaria de Saúde mais próximo

MENSAGEM DE NATAL

O SINDICATO DOS DISTRIBUIDORES E VENDEDORES DE JORNAIS E REVISTAS DO ESTADO DA GUANABARA, em nome de seu Presidente e de seus diretores, ao ensejo da aproximação da maior data da cristandade, formula a todos os seus associados, aos ilustres diretores de jornais e revistas e seus dignos colaboradores, às entidades coirmãs, às exmas. autoridades estaduais e federais e a todos quantos labutam nas lides do jornal um Feliz Natal e um Ano-Nôvo pleno de prosperidades, rogando a Deus Todo-Poderoso que estenda suas bênçãos às suas exmas. famílias, no propósito de que o ano de 1966 seja de paz e concórdia entre os homens de boa-vontade.

ELIAS DE JORA — Presidente

Serviços Aéreos Cruzeiro do Sul S.A.

ASSEMBLÉIA GERAL EXTRAORDINARIA

SEGUNDA CONVOCAÇÃO

Convidam-se os Srs Acionistas para se reunirem em Assembléia Geral Extraordinária, no próximo dia 22, às 16,30 horas, na sede social, na Avenida Rio Branco, 128 — 9.° andar, a fim de discutirem e deliberarem sôbre a seguinte ordem do dia: a) alteração do artigo 2 dos estatutos sociais: b) parecer favorável do Conselho Fiscal: c) assuntos conexos e conseqüentes.

Rio de Janeiro, 14 de dezembro de 1965.

Eurico de Freitas Valle
Diretor Legal

Franklin Antônio Rocha
Diretor Secretário

Penido: 'tôdas as obras serão terminadas'

Servidores insistem sôbre empréstimo

Servidores públicos federais foram recebidos ontem pelo chefe do gabinete do Ministro do Trabalho, Sr. Hermano Pessoa Cavalcânti, e seu auxiliar imediato, Sr. Roberto Danemann. Na ocasião, foi feita a entrega do memorial em que a Confederação dos Servidores, Federação Carioca e a União dos Previdenciários pleiteiam a concessão do empréstimo de dez meses pelos Institutos.

Após tomar conhecimento do memorial e das reivindicações, o Ministro Perachi Barcelos receberá, pessoalmente a comissão para debater o assunto. Os entendimentos continuarão hoje, às 18.30 horas, quando os servidores serão recebidos pelo diretor-geral do Departamento Nacional da Previdência Social.

Ouvido pelo DC, o Sr. Bisneir Maiani discordou, com veemência, da atitude do IPASE, ao deixar sem atendimento os servidores federais que pleitearam empréstimo, de vez que foi dada prioridade ao pessoal do próprio Instituto, esgotando-se a verba existente.

Alega o líder classista que, salvo à concessão do empréstimo, só resta mesmo ao servidor a esperança de que o Presidente Castelo Branco conceda a gratificação natalina, para que o funcionalismo possa experimentar um Natal menos triste junto aos seus familiares.

Sabe-se por outro lado que o diretor-geral do DASP entregou ao Presidente, para despacho, a readaptação dos servidores do Ministério do Trabalho, de acôrdo com a Lei 3. 780.

Os servidores vão fazêr um apêlo ao Presidente para a assinatura do Decreto antes do Natal.

O Ministro Barcelos oficiou ao Sr. Ouro Prêto, pedindo prioridade para as readaptações do pessoal do seu Ministério, pois o problema fôra aprovado, anteriormente, pela Comissão de Classificação de Cargos.

Calabouço vai ser do Estado

O Ministério da Educação entrou em entendimentos com o Govêrno da Guanabara para prorrogar o prazo de entrega da área onde funciona o Restaurante do Calabouço.

A SURSAN havia pedido o local para os primeiros dias de janeiro. Mas as autoridades educacionais do Govêrno federal e da Guanabara estão estudando uma solução definitiva para os próximos dias. Até lá, os estudantes serão atendidos pelo restaurante já tendo sido providenciada a prorrogação do contrato com a firma que instalou a estrutura tubular para sustentar o teto, em face da rutura das pilastras de sustentação, em novembro.

Natércia permanece no DNT

O Gabinete do Ministro do Trabalho informa que a diretora-geral do Departamento Nacional do Trabalho, Sra. Natércia Silveira, será mantida no seu cargo. A decisão do Ministro Perachi Barcelos foi endossada, ontem à tarde pelo Presidente da República. Com a confirmação, prosseguirá agora o esquema funcional do DNT sem quaisquer alterações de base nos trabalhos dêsse órgão-chave do MTPS.

No Pôsto da Secretaria de Saúde mais próximo você poderá proteger-se contra a febre tifóide

O Engenheiro Augusto Maia Penido, Secretário de Viação e Obras da GB, disse ontem, em sua primeira entrevista, que pretende terminar tôdas as obras do Govêrno passado, especialmente o Guandu e o Túnel Rebouças. Tudo porém, dependerá de verbas, já que o Estado se encontra em séria crise financeira. Depois que as finanças estiverem em ordem, outras obras serão iniciadas, visando melhorar as condições da Guanabara. "Os técnicos da SURSAN, afirmou, fazem parte de uma equipe coesa, e já colaboraram com o atual Governador, quando Prefeito e, portanto, são conhecedores dos problemas da Cidade."

Dentro do programa de realizações da Secretaria de Obras, disse o engenheiro que pretende atacar o problema do saneamento, continuando a rêde de esgotos. Pretende construir usinas de industrialização do lixo, e terminar a obra do Viaduto dos Marinheiros, pois as rampas são em número de quatro e apenas duas foram construídas até agora. Também a canalização de rios nos subúrbios, faz parte do programa elaborado por aquela Secretaria. Indagado sôbre o problema da água, ressaltou que depois que a CEDAG foi criada, êste órgão passou a funcionar em regime independente, sendo uma sociedade de economia mista. Não concorda com esta disposição, uma vez que o problema deveria estar, como sempre estêve, sob a responsabilidade de sua Pasta.

Quanto ao Metrô e ao Cais de Saneamento, declarou que o primeiro, é obra por demais dispendiosa, mas que pensará sèriamente na construção de uma linha, pelo menos no centro da cidade, já que existem estudos com firmas estrangeiras visando sua concretização. Quanto ao Cais de Saneamento, nada há até o momento. É um trabalho que abrangeria a Guanabara, desde Meriti, até o Caju, sendo, portanto, de grande extensão, o que obriga a estudos acurados.

Sôbre as obras do Atêrro do Flamengo, disse o Sr. Penido que estas irão continuar de qualquer maneira, em que pese a luta existente entre o planejador do Atêrro e seus executores. Sôbre o veto upôsto à criação da Fundação do Parque do Flamengo, acha tanto a instituição de uma Autarquia, quanto a de uma Fundação, uma boa solução. A fiscalização exercida pelo Tribunal de Contas do Estado garantirá o funcionamento perfeito de qualquer um dos dois órgãos.

Quanto a cobrança da taxa de água, considerada abusiva pelos contribuintes, revelou o Secretário que o problema não diz respeito à sua Secertaria e que seu valor é regulado pelo salário-mínimo regional, havendo sido fixado pela Assembléia Legislativa. Ele não tem competência para aumentar nem diminuir o impôsto.

Manifestou-se contrário ao aumento do gabarito dos edifícios nas Praias de Ipanema e Leblon, ressaltando a revolta havida no Clube de Engenharia, pelos próprios engenheiros do Estado, quando foram consultados a respeito. Se o Governador solicitar, opinará pelo restabelecimento do Decreto que fixou em 4 pavimentos, o limite máximo das construções naquele bairro. Classificou de verdadeiro atentado à beleza paisagística e arquitetônica daqueles bairros, a liberação do número de andares nas novas construções.

Finalmente, afirmou que nenhuma obra foi paralisada, estando em vigor os contratos firmados no Govêrno passado. Os empreiteiros continuam trabalhando normalmente. A única medida que tomou, a respeito das obras, foi adiar as concorrências programadas, pois pretende examinar os editais para verificar se estão em desacôrdo com as normas vigentes.

SURSAN: diretores foram empossados

Em solenidade realizada na tarde de ontem, no Salão Nobre do Palácio Guanabara, o Governador Negrão de Lima deu posse aos novos diretores da SURSAN e do Departamento de Estradas de Rodagem.

Os dirigentes, recentemente nomeados, agradeceram a indicação por intermédio do discurso pronunciado pelo Engenheiro José Eugênio de Macedo Soares, diretor do Departamento de Limpeza Urbana.

Em resposta, o Governador carioca disse: "Não posso deixar de sentir-me orgulhoso de ter dado a esta cidade e a êste Estado um poderoso instrumento de ação que hoje tôda cidade conhece."

Esta equipe valorosa de homens ilustres tem, portanto, sôbre seus ombros, uma grande responsabilidade. Não é apenas o Governador que espera dêsses técnicos um trabalho profícuo, eficiente e harmonioso em benefício das grandes obras de transformação da cidade, é o próprio povo do Rio de Janeiro, é a própria Guanabara".

Depois, o Sr. Negrão de Lima ressaltou as dificuldades e tempestades que provàvelmente irão encontrar, juntamente com a escassêz de recursos materiais, o que no entanto não fará com que esmoreçam em seu trabalho em prol da Guanabara.

Os diretores

Os novos diretores empossados ontem, são os seguintes: Clóvis Marçal, assistente, chefe de gabinete da Secretaria de Obras; Joaquim de Oliveira Sampaio, diretor do Departamento de Engenharia Sanitária; Jorge Foutié Bandeira de Melo, diretor do Departamento de Obras; Gildo Alves Borges, diretor do Departamento de Parques e Jardins; Raimundo de Paula Soares, diretor geral do Departamento de Estradas de Rodagens; Stélio Roxo, Superintendente da SURSAN; Carlos Martins de Oliveira Freire, diretor do Departamento de Urbanização; Luís de Sousa Botafogo, diretor do Departamento de Saneamento; Eugênio de Macêdo Soares, diretor do Departamento de Limpeza Urbana e Luís Alfredo Sousa Rangel, diretor do Departamento Financeiro.

Guanabara adere ao cadastramento

Já se apresentaram aos postos de cadastramento instalados pelo Instituto de Reforma Agrária, em Jacarepaguá, Bangu, Campo Grande e Santa Cruz, mais de 200 proprietários de terras e posseiros da zona rural da Guanabara.

Nos Estados integrados na 1. Semana da Terra — Rio de Janeiro, Espírito Santo, Santa Catarina, Paraná e Rio Grande do Sul — os proprietários rurais estão atendendo à convocação do IBRA, prestando tôdas as informações referentes às suas propriedades.

Durante a "I Semana da Terra", que se estenderá até o próximo dia 20, funcionarão na Zona Rural carioca dezenove postos do cadastramento. Além do pôsto central, instalado no auditório do IBRA (Rua Santo Amaro, 28), encontram-se à disposição dos agricultores, das 8 às 20 horas, os seguintes postos: SANTA CRUZ, CAMPO GRANDE e JACAREPAGUÁ.

Até o seu encerramenot, a "Semana da Terra" mobilizará mais de cem mil pessoas, contando nessa primeira etapa com cêrca de 30 mil colaboradores, espalhados pelos postos de cadastramento da Guanabara, Estado do Rio, Espírito Santo, Paraná, Santa Catarina e Rio Grande do Sul.

A segunda etapa da «Semana da Terra» que se realizará de 7 a 13 de janeiro abrangerá os Estados do Maranhã, Piauí, Paraíba, Bahia, Minas Gerais, Sergipe, Alagoas, Pará, Pernambuco, Rio Grande do Norte, Ceará, Amapá, Goiás e Distrito Federal. Será realizada a última etapa atingindo São Paulo, Mato Grosso, Rondônia, Acre, Amazonas e Roraima de 28 de janeiro a 4 de fevereiro.

O IBRA está reiterando apêlo à todos os lavradores — proprietários terra ou posseiros — para que, em seu próprio benefício, compareçam em massa aos postos de cadastramento, porque de suas informações dependerá a implantação da Reforma Agrária brasileira, que possibilitará maior desenvolvimento da agricultura.

A última convenção regional dos Prefeitos, será amanhã dia 16, promovida pelo IBRA, visando a um programa de trabalho conjunto para a realização do cadastramento rural. Além do Prefeito do Distrito Federal, participarão do encontro os Chefes dos Executivos Municipais do Estado de Goiás. A convocação será presidida pelo Sr. Paulo de Assis Ribeiro.

ESSO NAS LETRAS

Em coquetel realizado ontem, no Museu de Arte Moderna, com a presença de autoridades do ensino, escritores, professôres, jornalistas e estudantes (foto), a Esso Brasileira de Petróleo e o Jornal de Letras divulgaram as bases do Prêmio Esso de Literatura, que estão promovendo para incentivar e aprimorar a cultura do estudante universitário. O concurso, do qual sòmente participarão estudantes de nível superior, tem como primeiro prêmio um curso sôbre Língua e Cultura Portuguêsa, na Universidade de Coimbra, nos meses de julho e agôsto do próximo ano. Os segundo e terceiro prêmios são de Cr$ 800 mil e Cr$ 500 mil, respectivamente.

AVISO AO PÚBLICO

PEDIDOS de GÁS

Pedidos do transferência, novas ligações e fechamento de contas de gás são atendidos agora pelos telefones

23-6306
23-5305

OS SRS. CONSUMIDORES DEVEM INDICAR:

- Sua identidade (origem e n.º do documento)
- Local da ligação ou fechamento da conta.
- Se o prédio é nôvo, se estará aberto ou onde se encontram as chaves.
- Último enderêço onde foi consumidor.

Dias úteis, das 9 às 16 h

SOCIÉTÉ ANONYME DU GAZ DE RIO DE JANEIRO
AV. PRESIDENTE VARGAS, 2.610

Com quantos quilômetros se aposenta um Volkswagen?

Desculpe, mas não podemos lhe dar a resposta certa.

O que podemos lhe dizer é que o Volkswagen é fabricado para durar o máximo.

Seu motor é de baixa rotação. O curso dos pistões é reduzido, tornando mínimo o desgaste das peças móveis.

Seu sistema de refrigeração a ar dispensa radiador de água, bomba d'água, tubinhos, mangueiras... tôdas essas coisas que estão sujeitas a enferrujar, entupir, vazar, estourar.

O chassi é blindado por meio de uma chapa de aço.

Achamos que essa é a melhor maneira de evitar danos às partes mecânicas e elétricas.

Foi ainda pensando na durabilidade do Volkswagen que se adotou a suspensão por barras de torção.

Elas são de aço e pràticamente inquebráveis.

Temos ainda um Livrete de Serviços Técnicos que acompanha cada Volkswagen. Êle é uma garantia adicional para manter o Volkswagen sempre em forma.

Como v. vê, fizemos tudo para o Volkswagen ser um carro durável.

Agora, se v. souber de algum Volkswagen que se aposentou por velhice, avise-nos por favor.

Nós também estamos curiosos para saber quanto êle dura.

OPOSIÇÃO PEDE ELEIÇÕES DIRETAS

GUANABARA

Fabiano Villanova

Só Deus dirá se Negrão vai para a ARENA

O Sr. Negrão de Lima estêve ontem, com o Presidente Castelo Branco no Palácio Laranjeiras. Enquanto as fontes oficiosas do seu "staff" afirmavam que o Governador foi conversar sôbre a possibilidade de vir a organizar a seção carioca da ARENA, o Sr. Negrão de Lima respondendo pergunta nesse sentido dizia apenas que "o futuro a Deus pertence".

No primeiro contato que teve com o Marechal Castelo Branco depois do Movimento de abril, o Sr. Negrão de Lima teve uma conversa amistosa que foi desde as lembranças dos tempos em que ambos namoravam juntos até o problema de abastecimento da Guanabara, para o qual o Governador carioca deseja a colaboração da SUNAB. Outras facetas do bate-papo são guardadas em sigilo.

No Palácio Guanabara, assessôres do Sr. Negrão de Lima informavam que o plano do Governador vir a coordenar a seção carioca da ARENA não tinha sido elaborado no Rio de Janeiro mas em Brasília, tendo um objetivo principal: excluir o Sr. Carlos Lacerda e seus correligionários de participar das futuras decisões políticas que indicarão o sucessor do Marechal Castelo Branco na Presidência da República.

Pagamento do "Barnabé"

O Governador Negrão de Lima reafirmando que a sua maior preocupação é colocar em dia o pagamento do funcionalismo do Estado disse ontem que espera normalizar a situação até o próximo mês de fevereiro. Porém, não estava em condições de responder se podia atender às obrigações do pessoal relativas ao mês de novembro antes do Natal. No entanto o mês de outubro deverá ser saldado até o fim da semana.

Desabafo de Ministro

Durante uma conversa informal que tratava do listão de oito nomes de possíveis candidatos a candidato do Marechal Castelo Branco à sua sucessão onde o General Bizarria Mamede gozava das preferências, o Ministro Costa e Silva virou-se para um amigo e disse: "Depois dos meus 43 anos de serviço ativo no Exército o que me interessa é ir para casa e cuidar dos meus netos. Na solenidade de ontem da entrega das espadas aos novos generais, o fato relevante foi êsse comentário: "O Chefe do Exército, dia a dia aumenta sua liderança".

O Prefeitão

O nôvo Govêrno da Guanabara acabará com os prefeitinhos mas terá um prefeitão; indicado pelo Sr. Álvaro Americano Secretário de Administração e por alguns dirigentes do Clube de Engenharia, o Engº Samir Haddad será o prefeitão do Govêrno Negrão de Lima, que voltará a centralizar a execução dos problemas regionais acabando de vez com os prefeitinhos. Êstes ficarão apenas com três funções: planejar, coordenar e fiscalizar. Ao Sr. Haddad cumprirá a parte mais importante do Govêrno da Guanabara: coordenação dos planos e do orçamento.

Uma ameaça

O Sr. Francisco Silbert Sobrinho, que foi daqueles que mais trabalharam na campanha do Sr. Negrão de Lima, negou-se ontem, a comparecer ao encontro que o Governador teve com Deputados na residência do Vice-Governador Rubens Berardo. Podemos informar que embora seja um técnico em assuntos econômicos-financeiros, o Sr. Silbert não foi chamado a colaborar na solução do problema que mais aflige o Estado: falta de dinheiro. Alguns de seus amigos falavam ontem, até em um futuro rompimento.

BASTIDORES

♦ Opinião do Secretário Humberto Braga: a chave do êxito do Govêrno Negrão está na Coordenação de Planos e Orçamento, sob a batuta do Engenheiro Sami Haddad. ♦ O grupo lacerdista impõe duas condições para integrar a ARENA na Guanabara: manutenção da linha político-administrativa do Sr. Carlos Lacerda e oposição total ao Sr. Negrão de Lima ♦ Conversa Adauto Lúcio Cardoso-Célio Borja classificada por êste, como "muito proveitosa". Deverá ser repetida no fim-de-semana, em Teresópolis. ♦ O Coronel Ardovino Barbosa não se conforma: acha que esto sendo passado para trás e levado ao ostracismo por alguns dos seus correligionários. ♦ O Sr. José Bonifácio entregou requerimento à Mesa da AL, com trinta assinaturas, permitindo que qualquer Parlamentar possa questionar na Justiça, em ação no qual a AL esteja envolvida. ♦ O General Danilo Nunes assumiu o cargo de Ministro do Tribunal de Contas. ♦ O Sr. Osvaldo Aranha Filho homenageado em Dorândia. A Escola de Agronomia local passou a ter o nome de seu irmão, Sr. Euclides Aranha. ♦ Excelente a Exposição de Arte Popular Mexicana, que está na Galeria Bonino, sob os auspícios do bom (bom mesmo!!!) Embaixador do México, Sr. Vicente Sanchez Gavito. ♦ Os coleguinhas Berilo Dantas, José Domingues Sanchez e Nélson Jorge, estarão recebendo hoje no ensaio do Bloco "Bafo da Onça", o Embaixador João Paulo do Rio Branco. ♦ Afora os lacerdista, nenhum Deputado confia em qualquer ação promovida pelo Sr. Edson Guimarães na presidência da AL. ♦ Nova preocupação do Sr. Negrão de Lima: manter o rôlo-compressor no Legislativo carioca que até o momento lhe dá maioria absoluta ♦ Qualquer problema com o panamá que está para estourar com a criação do Quadro Permanente da Secretaria do Tribunal de Alçada poderá ser resolvido pelo Sr. José Bonifácio, segundo propalam seus companheiros do Bloco Governista. ♦ Rafael de Almeida Magalhães cerrou fileiras ao lado Sr. Raul Brunini contra a participação dos lacerdistas na ARENA ♦ O Sr. Fleury Rocha, coordenador-geral das Administrações Regionais do tempo de Lacerda e que vem sendo mantido pelo Sr. Humberto Braga: os Prefeitinhos não devem ter poderes de Executivo. ♦ O Exército poderá vir colaborar nos próximos dias com o General Dario Coelho na captura de marginais ♦ Vão às centenas, os pedidos de políticos para ocupar as vinte e uma Administrações Regionais existentes. O Sr. Negrão de Lima dará preferência aos técnicos. ♦ O Engenheiro Adolfo Aguiar, criador do Departamento de Madureira deverá assumir, amanhã, a direção do Departamento de Certames da Secretaria de Turismo. ♦ É possível que a Secretaria de Turismo saia da Rua Real Grandeza para Copacabana.

Contra a sonegação

Lembrando a oportunidade que está sendo oferecida aos contribuintes do impôsto sôbre a renda para retificarem suas declarações, o Delegado Regional de Minas, Sr. Jair Diniz Camargo, adverte os recalcitrantes para a severidade da legislação vigente, na repressão do crime de sonegação. O Delegado Regional de Minas está disposto e aparelhado para aplicar e fazer cumprir a lei, processando os sonegadores, que estão sujeitos à pena de prisão, além da sanção moral que é a divulgação do fato, com o "listão" dos que lesam o fisco.

Essa atitude decidida do Delegado Regional do Impôsto Sôbre a Renda, entretanto, não pode ficar limitada ao âmbito da sua competência funcional. E' preciso que tais palavras traduzam um critério geral e nacional. A Lei é a mesma para todo o território nacional e não é apenas em Minas que ocorrem os casos de sonegação. As demais Delegacias Regionais devem proceder, em relação a essa hipótese, com a mesma firmeza e o mesmo rigor, a exemplo do que ocorre, há muito, em outros países, como os Esatdos Unidos, que com êsse tributo custeiam a maior parte da formidável despesa pública que são obrigados a enfrentar.

Devemos reconhecer que o contribuinte brasileiro tem evidenciado sensíveis progressos no que diz respeito ao pagamento do impôsto de renda, ao qual resistiu e reagiu vivamente, a princípio, a mentalidade nacional. Aos poucos, entretanto, vai-se habituando o nosso povo a compreender o alcance de um tributo que lhe parecia antipático e injusto apenas por falta de melhor esclarecimento e reflexão sôbre o seu papel, que transcende aos aspectos puramente fiscais, para ganhar repercussões econômicas e sociais, como uma forma democrática e eficiente de redistribuição.

Também há que considerar, do próprio ponto de vista do interêsse pessoal do contribuinte, que, afinal, da soma das contribuições de cada um, revertem para tôda a comunidade nacional benefícios inestimáveis, sob a forma de serviços, obras e investimentos, que proporcionam ao povo as vantagens e melhorias decorrentes do desenvolvimento e progresso do País. E' justo, pois, que se crie, a respeito, uma nova mentalidade que considere como suma injustiça, apenas, a tolerância com a sonegação.

A severidade anunciada pelo Delegado Regional de Minas Gerais justifica-se, assim, plenamente. Para que produza os resultados que a Nação está no direito de esperar, resta, apenas, que êsse propósito se generalize, numa firme diretriz nacional.

Dir-se-á que é o óbvio e não seria admissível procedimento diverso. Acontece, porém, que, entre nós, muitas vêzes, o inadmissível ocorre e nem sempre o óbvio coincide com o real.

Diálogo

O nôvo Secretário de Economia da Guanabara tomou posse afirmando que, para ganhar consciência funcional dos vários órgãos de sua Pasta, visitaria um a um os locais de funcionamento de cada setor. Mas acentuou que não o faria em caráter de fiscalização, por compreender que estava na presença de técnicos, aos quais o seu gabinete estaria sempre aberto para o diálogo.

Os Sr. Armando Mascarenhas reuniu, num encontro, veterinários, agrônomos, inspetores sanitários e pessoal de administração de sua Secretaria, para fazer a sua apresentação e dos seus assessôres, vindos do Itamarati. Prometeu ser tolerante com as falhas técnicas e não quis traçar metas de trabalho, antes de conhecer as condições de seu setor.

O que causou estranheza é que o Secretário falou e não franqueou a palavra para que os técnicos lhe pudessem transmitir os seus problemas e, sobretudo, os da Secretaria.

Uma importante missão está reservada à Secretaria de Economia e disso não pode esquecer o nôvo titular. E para que essa missão seja convenientemente tratada é necessário um diálogo com os diversos técnicos que compõem seus quadros. Não só com chefes, mas com todos. Esta oportunidade passou, contudo, outras virão e o Secretário precisa aproveitá-las.

Imprensa e Fazenda

As maiores dificuldades para um repórter averiguar um assunto, na área oficial, são registradas na sala de imprensa do Ministério da Fazenda. E' um setor que difere em muito das salas existentes no Planejamento, Trabalho, Viação, Pastas militares e autarquias. No campo fazendário, geralmente a sala não sabe de nada, nada informa e se limita a distribuir portarias, quando isto ocorre.

A peregrinação dos jornalistas credenciados, pelos Gabinetes oficiais, é facilitada pela ajuda dos próprios Ministérios. Na Pasta do Sr. Bulhões, é dificultada, pelo alheiamento do setor de imprensa, que não divulga, sequer, a rotina. Obriga o repórter a inquirir o chefe de seção, os auxiliares do gabinete, por vêzes até o próprio Ministro.

Em benefício da máquina administrativa, seria recomendável a dinamização dessa sala, ampla, suntuosa, bem mobilada, mas vazia, ôca, apática. E logo na área onde o leitor se mostra mais ávido de informações, de esclarecimentos, de fatos que o repórter tem a obrigação de colhêr. Mas que não devem ser escondidos, como agulhas, em um palheiro.

Mudança

Muda, à medida que o tempo passa, a impressão que se tinha no exterior, a respeito da revolução brasileira, inicialmente tida como um simples golpe de Estado. O prestigioso "Washington Post" disse, ontem, em editorial, que "o Presidente do Brasil, Marechal Castelo Branco, tem demonstrado habilidade em cortar os rumos dos extremistas, ao mesmo tempo em que concentra sua atenção sôbre reformas econômicas e sociais fundamentais".

O "Post" dá como um dos elementos de maior firmeza e intenções democráticas do Govêrno brasileiro, a garantia de posse dos Governadores eleitos em outubro dêste ano, principalmente o da Guanabara, Sr. Negrão de Lima.

DC

Sede: Avenida Rio Branco, 25 — Sobreloja — Diretor-Vice-Presidente: Zélio Valverde — Diretor-Responsável Delio Mattos — Tels.: Diretoria: 43-3014 — Administração: 43-9325 — Publicidade: 43-9341 — Redação: 43-5574 — Oficina: 43-5609

SUCURSAIS

BRASÍLIA — Av W-3 — Q. 8 — Sobreloja — Tels.: 2-1833 2-1838, 2-6760 e 2-6077
NITERÓI — Avenida Amaral Peixoto 60 — Sala 611 — Tels. 2-7893 e 2-2844
SÃO PAULO — Rua Barão de Paranapiacaba n.º 61 - 4. - G 24 — Tels 32-5841 e 35-6286
BELO HORIZONTE — Rua São Paulo 1.071 — 1.º - S 1 Tels.: 4-6401 2-9293 e 2-1236

ASSINATURAS:

Trimestral	Cr$	3.000
Semestral	Cr$	5 000
Anual	Cr$	10 000
Semestral (outros países)	Cr$	8 000
Anual (outros países)	Cr$	15.000

VENDA AVULSA

Preço do exemplar, inclusive aos domingos	Cr$	100
Interior	Cr$	100
Brasília Dias úteis	Cr$	150
Domingos	Cr$	200

O Movimento Democrático Brasileiro formalizará, em documento a ser entregue hoje ao Ministro Juraci Magalhães, sua posição contrária à eleição indireta dos Governadores, a ser concretizada no próximo ato complementar.

Será êste, segundo afirmou ontem o Senador Oscar Passos, presidente da nova agremiação, o primeiro pronunciamento público do Partido da Oposição. Já anteontem, assinalou o Senador, quando o Ministro Juraci Magalhães lhe adiantara os têrmos do próximo Ato (que será AC-4A ou AC-6) êle opinou contràriamente, em têrmos que pretende reafirmar por escrito para que não seja confundida a posição de seu Partido.

O Ministro da Justiça lhe assegurou na ocasião — sustentou ainda o Sr. Oscar Passos — que o propósito do Govêrno é o de devolver ao povo a plenitude dos podêres. Certamente, disse o Ministro, as crises militares não se repetirão, e, decorrido o ano de 1966, tôdas as conquistas democráticas poderão ser restauradas no País.

O Partido oposicionista — segundo esclareceu também o Deputado Vieira de Melo, Líder da Bancada oposicionista na Câmara Federal — pretende fixar sua posição através de uma série de pronunciamentos de Parlamentares. Todos os aspectos da política do Govêrno serão tratados nas tribunas do Congresso, de forma a que fique bem nítida a posição do Partido e as alterações que propõe na atual conduta governamental.

URNA — O Deputado Noronha Filho propôs ontem à direção do Partido oposicionista a adoção da sigla URNA para sua denominação. Sugere o Deputado que o nome da nova agremiação seja União Republicana Nacional ou União de Resistência Nacional ou União Reformista Nacional, de forma a que seja adotada sempre a abreviatura URNA, cujo significado será também a bandeira do Partido.

Eleição indireta vem no AC-4-A

O Ato Complementar n.º 4-A, que se encontra na fase final de elaboração por setores governamentais, além de dilatar o prazo para formação e registro dos novos Partidos Políticos, fixará o sistema de eleição indireta para governadores.

Incorporado à Constituição o sistema de eleição indireta para a Presidência da República, em têrmos definitivos, os setores governamentais acham que se trata de um princípio constitucional extensivo às eleições para Chefes de Executivos Estaduais. Dessa maneira, argumentam que a inclusão do dispositivo no próximo Ato Complementar do Govêrno significará, apenas a explicitação de uma situação jurídica que os Estados terão de formalizar no texto de suas Constituições.

Vê-se, ainda, na inclusão da eleição indireta para governadores no texto constitucional uma medida que evitaria que determinadas Assembléias Legislativas venham a adotar isoladamente o pleito por via indireta para os governos locais.

No corpo do Ato Complementar n.º 4-A, será disciplinada a redução das listas prévias para registro de candidaturas a cargos legislativos. Levando, assim, o Ato Complementar n.º 4, instrumento que disciplinou a reorganização da vida partidária do País. Segundo fontes bem informadas, a redução dará uma medida da gravidade, embora o nôvo Ato Complementar contenha dispositivos específicos para atender a problemas existentes no Estado do Acre.

A regulamentação das sublegendas também, será matéria disciplinada pelo AC-4-A. Poderão se constituir em sublegendas um têrço do Diretório Regional, disposição essa que já está inserida nos dispositivos da ARENA, segundo informações de setores do Ministério da Justiça. Um conjunto de Deputados, representativo de dez por cento de votos obtidos nas últimas eleições, poderão, também, se constituir em sublegenda. O total de votos obtidos nas eleições proporcionais será atribuído à legenda.

Millet faz críticas ao Ato

O Deputado Clodomir Millet, ao se manifestar ontem preocupado com o fato de estarem sendo procedidas alterações constitucionais por intermédio de atos complementares, disse que êsse fato poderá ganhar no futuro uma dimensão de tal ordem que se tornará muito difícil de ser superada.

Feitas alterações constitucionais pelos Atos Institucionais, nos quais o Parlamentar reconhece uma demonstração de fôrça do Govêrno para assentar em definitivo as bases do Movimento de 31 de março, afirmou que os atos complementares estão por fôrça de suas disposições, sendo revistos e não se sabe até onde essas suplementações serão definitivas.

O Sr. Clodomir Millet defende a tese de que a instituição do voto distrital no País não poderá ser introduzida mediante Ato Complementa, porquanto o instrumento jurídico adequado é a emenda constitucional. Afirmou, por outro lado, que a sublegenda é incompatível com instituição do voto distrital. Justificou o seu ponto de vista, afirmando que com a instituição do voto distrital terão de ser criados os distritos, dentro dos quais cada Partido só pode apresentar um candidato. Não se conceberia, portanto, que os Partidos políticos tivessem mais de um candidato nos distritos, representando as sublegendas.

CRÍTICAS AO AC-5 — Os Líderes oposicionistas que se encontram em Brasília confessam-se "estarrecidos" diante das disposições do Ato Complementar n.º 5, tratando da intervenção federal nos municípios cujos prefeitos concluírão seus mandatos antes da organização dos novos Partidos políticos.

"Êste novo Ato acaba de destroçar o princípio federativo, anteriormente abalado com a Reforma Tributária" afirmavam, ao analisarem o texto do AC-5. Para o Sr. Osvaldo Lima Filho, o nôvo Ato cria a figura do "ditadorzinho municipal" pois enfeixará nas mãos, inclusive, a prerrogativa de legislar, substituindo unipessoalmente tôda uma Câmara de Vereadores, tôda vez que os membros desta também tiverem seus mandatos concluídos até a formação dos Partidos".

No entender do Líder trabalhista os "ditadorzinhos municipais", pelo fato de serem nomeados pelo Presidente da República, poderão criar sérios embaraços aos Governadores, reivindicando podêres incompatíveis com o cargo, louvados na condição de delegados do Govêrno federal.

Adauto: GB dá o máximo à ARENA

O ingresso em massa dos lacerdistas da Guanabara na ARENA parece ser fato consumado, a julgar pelos primeiros entendimentos mantidos pelo Deputado Adauto Cardoso, a quem está entregue tal articulação neste Estado. Os Srs. Flexa Ribeiro (candidato de CL à sucessão) e Célio Borja (Secretário de Govêrno de CL) manifestaram grande interêsse em entrar no Partido situacionista. Igual posição é a do Sr. Mendes de Morais, com quem também estêve ontem o Sr. Adauto Cardoso.

Não sabe o Deputado da ex-UDN se o Governador Negrão de Lima ingressará no Partido, mas considera que seria útil que isto ocorresse. A seu ver, a Guanabara poderá fornecer a seção mais forte à ARENA, a julgar pela receptividade que vem encontrando nos entendimentos em todos os setores políticos.

GILBERTO — Pelo telefone, o Senador Gilberto Marinho, que se encontra na Europa, comunicou ao Senador Filinto Müller que pretende ingressar na ARENA.

NEGRÃO — O Governador Negrão de Lima foi recebido ontem pelo Presidente Castelo Branco e hoje deverá se avistar com o Ministro Juraci Magalhães. Não se revelou o sentido do encontro, mas tem-se como certo que dois pontos devem ter sido tratados na ocasião: 1 — problemas administrativos da Guanabara (entre os quais o pagamento em atraso do funcionalismo) e 2 — possível ingresso do Governador na ARENA.

MP INDECISO — A visita do Presidente Castelo Branco talvez sirva para apressar uma definição do Sr. Magalhães Pinto diante do quadro criado com a formação de novos Partidos. Até o momento, o Governador mineiro não tem querido manifestar-se sôbre o assunto, apesar dos insistentes apelos que tem recebido nesse sentido. Segundo tem revelado a alguns íntimos "prefere continuar na expectativa aguardando o desenrolar dos acontecimentos". Nos últimos dias, o Sr. Magalhães Pinto tem mantido seguidos encontros com o Secretário José Monteiro de Castro, recém-chegado da Europa e dos EE.UU., em missão oficial do Govêrno federal, e com o Deputado José Bonifácio. Depois dêsses contatos, mandou avisar à Bancada estadual que deve esperar mais algum tempo para uma definição, pois assim terá oportunidade de colhêr novos dados, provàvelmente durante o seu encontro, hoje, com o Presidente Castelo Branco.

Várias: Congresso se reúne a 5 de fevereiro

A Convocação Extraordinária do Congresso está marcada em princípio para 5 de fevereiro. Ainda esta semana, o Senador Daniel Krieger deverá manter entendimentos com o Líder Martins Rodrigues a fim de acertar, em definitivo, a data da reabertura do Congresso. ♦ O Presidente Castelo Branco estará amanhã em Belo Horizonte para presidir a inauguração do Grupo Escolar Argentina Viana Castelo Branco, em homenagem à sua falecida espôsa. A chegada do Chefe da Nação está prevista para às 10h30m no Aeroporto de Pampulha. ♦ O Diretório Regional do Partido de Oposição, que deverá ter por sigla a designação URNA, terá como presidente na Guanabara o Deputado Waldir Simões, secretário-geral, Benjamin Farah e para as três vice-presidências estão sendo cogitados os Srs. Nélson Carneiro, Hamílton Nogueira e Noronha Filho ♦ O Senador Pedro Ludovico presidiu reunião realizada nas dependências da Assembléia Legislativa goiana, conseguindo obter o ingresso do Senador João Abraão, de cinco Deputados federais e 18 Deputados estaduais no Partido de Oposição. ♦ Fonte do Comando do II Exército informou que aquela guarnição representara ao Superior Tribunal Militar contra o Auditor José Tinoco Barreto, por ter divulgado depoimentos secretos tomados em São Paulo no IPM do ISEB. Em entrevista à imprensa, o Sr. Tinoco Barreto teria dito nada existir contra o ex-Presidente Jânio Quadros. ♦ O Governador eleito de Minas, Sr. Israel Pinheiro, seguiu, ontem, de Belo Horizonte para São Paulo de automóvel, permanecendo nessa cidade até sábado a fim de estudar a política agrária do Govêrno bandeirante. ♦ Durante esta semana, o Prefeito Faria Lima e o ex-Governador Carvalho Pinto decidirão em qual dos Partidos deverão ingressar. Tem-se, como certo, que o Sr. Carvalho Pinto pedirá filiação à ARENA, desde que lhe seja assegurada a liderança de uma sublegenda. Quanto ao Prefeito Faria Lima, antes de ingressar no Partido de Oposição, esclarecerá ao Chefe da Nação, Ministros da Justiça e Aeronáutica e Guerra, sôbre os seus motivos. ♦ A reforma ministerial poderá ter prosseguimento nas próximas horas com a nomeação do Prof. Orlando Carvalho para o Ministério da Educação. Para o Exterior deverá ir um Senador integrante da Comissão de Relações Exteriores: os mais prováveis são os Srs. Mem de Sá ou Gilberto Marinho.

TRÂNSITO QUER EDUCAR E NÃO MULTA

Conduzindo na mão esquerda dezenas de carteiras de motoristas apreendidas ontem na cidade por êle mesmo, o General Delarei Gomide Moura de Sousa, nôvo Diretor do Departamento de Trânsito, disse ao DC que as devolverá, sòmente no dia 22 próximo.

Nesse dia, às 9 horas, os infratores, no Gabinete do Delegado de Trânsito, na Praça Tiradentes, ouvirão uma preleção do General, que lhes devolverá os documentos sem cobrança de multa.

O General Delarei suspendeu por alguns dias a operação esvazia-pneus para dar um crédito de confiança aos motoristas. Se houver abusos — disse — acionarei o dispositivo que mantenho atento como reserva de manobra e os pneus voltarão a ser esvaziados.

Mais adiante, declarou que, sua meta é manter relações de boa vizinhança entre o público e as autoridades, pois tem contado com o apoio de centenas de motoristas na solução dos problemas de tráfego.

Ontem, durante a "blitz" matutina que desencadeou em vários pontos da cidade, apreendeu dezenas de carteiras que serão devolvidas, dia 22, sem multas. Disse ter perdido 5 minutos com cada infrator, buscando ganhá-lo, em sua campanha, para que não reincidu nos estacionamentos em filas duplas e em lugares não permitidos. Disse ter sido recebido com simpatia pelos motoristas infratores mesmo apreendendo suas carteiras. E que os 5 minutos de conversa foram na verdade ganhos, pois os infratores demonstraram compreensão e desejo de cooperar.

— Havendo compreensão geral — frisou o general, — não haverá necessidade de medidas drásticas, como o esvazia-pneus que foi necessário em outras épocas. Saberei, porém, aplicá-la, se houver abusos.

Carteiras

O general disse também que enquanto o Código de Trânsito não sai, êle nada fará em relação às novas carteiras de motorista. Assumiu o comando do trânsito há dois dias e ontem passou o dia todo na rua, tomando contato com a realidade do tráfego para sentir de perto os problemas gerais da cidade. Disse que desencadeará uma ação eminentemente educativa de trânsito para pedestres e motoristas e que sua nova política têve ótima receptividade. Salientou que os motoristas que tiveram suas carteiras apreendidas sem multa estão sendo relacionados. Se forem apreendidas novamente, pagarão multa e haverá menos tolerância.

Moralidade

O Diretor do Trânsito finalizou dizendo que imprimirá, à sua administração moralidade, severidade e serenidade. Disse considerar necessários os estacionamentos pagos, mas que, em certos casos, como na Avenida Presidente Vargas, o problema está sendo profundamente analisado para que a cidade não perca a sua funcionalidade e as ruas funcionem como ruas e não como depósitos de veículos. A eliminação dos parqueamentos naquela avenida não será imediata pois a solução encontrada teve um caráter de emergência e êles poderão, pelo menos, ser melhorados no que tange à estética.

Nei assenta bases do Plano Integrado

Em reunião presidida pelo Ministro da Agricultura, Sr. Nei Braga, da qual participaram o Secretário-Geral da Agricultura, Sr. Maurício Rangel Reis, e o Embaixador Lincoln Gordon, foram assentadas as bases do Plano Integrado do Ministério da Agricultura, compreendendo nova política de preços mínimos, com maior flexibilidade no financiamento aos produtores; armazenamento da produção nas próprias fazendas, em silos domésticos que terão financiamento da USAI; concessão de «warrants» sôbre cereais; novos limites para operações de desconto e redesconto das promissórias rurais e ampliação de 70 por cento sôbre a atual faixa de financiamento da Comissão de Financiamento da Produção.

O Ministro Nei Braga esclareceu que várias entidades estão cooperando para solucionar diversos problemas que já estão sendo atacados, como a implantação de três núcleos pioneiros de reforma agrária, em Brasília, no Estado do Rio e no Nordeste, para os quais serão levadas dez mil famílias de lavradores, com auxílio financeiro norte-americano ao Instituto Brasileiro de Reforma Agrária.

— Quanto aos preços mínimos — acentuou o Ministro — grandes modificações serão introduzidas na sua política, devendo a CFP fazer o financiamento do produto e sua armazenagem nas fazendas, ao invés de comprá-lo ao produtor, para dar a êste a liberdade de comerciar diretamente, com maior vantagem de preço. Os limites de desconto e redesconto das promissórias rurais serão elevados no próximo ano e será modificada a Lei Delegada n.º 2, com a concessão ao agricultor de preços mais atrativos, servindo de estímulo à produção. Através da CREAI será financiada a construção de silos nas fazendas e concedidos "warrants" sôbre cereais, conforme estudo do Banco Central.

O Ministro da Agricultura anunciou o desenvolvimento de uma campanha junto aos agricultores para mostrar-lhes as vantagens do financiamento em lugar da venda da produção ao Govêrno. Ressaltou que a venda pelos preços mínimos limita os lucros do produtor, o que não corresponde à política governamental, que visa tornar as atividades agropecuárias cada vez mais lucrativas. Disse, ainda, que a campanha se estenderá ao problema dos silos nas fazendas, incentivando sua instalação como segunda etapa do programa iniciado com paióis de tela. Sôbre Crédito Rural, previu um maior financiamento às cooperativas em 1966, após a aprovação das Letras Cooperativas.

Da reunião com o Ministro Nei Braga, participaram ainda os Srs. Van Dyke e Richard Newberg, dirigentes da USAID no Brasil; Hílton Sales, diretor executivo da ETA; Milcíades Sá Freire, chefe do setor de Agricultura do Ministério do Planejamento; General Jaú Pires de Castro, representante do IBRA; José Drumond Gonçalves, diretor executivo da CFP; Severo Gomes, da CREAI, Banco do Brasil; João Renato Baeta Neves, administrador dos convênios Ministério da Agricultura-USAID, além de vários técnicos brasileiros.

Política ajustável recupera ferrovias

O General Antônio Adolfo Manta, superintendente da Viação Férrea do Rio Grande do Sul, falando à imprensa sôbre os prejuízos verificados na VIFER, culpou a ausência de uma política de transporte ajustada às imposições do crescimento nacional como responsável pelos deficits operacionais das estradas de ferro.

Afirmou o General Manta que a ferrovia que dirige, bem como todo o sistema da Rêde Ferroviária Federal, tem possibilidades de recuperação, e frisou que os deficits vêm sendo reduzidos gradativamente e poderão atingir, brevemente, limites razoáveis.

— Despesas que, na verdade, não deveriam ser custeadas pela Rêde Ferroviária Federal aumentam assustadoramente os deficits da emprêsa, mas não podem ser eliminadas de um momento para outro — acrescentou.

Disse o General Antônio Manta que o Departamento Nacional de Estradas de Rodagem, no orçamento dêste ano, dispôs de Cr$ 46 bilhões para a conservação dos 26 mil quilômetros de rodovias pavimentadas no país, perguntando, em seguida, se essa cifra deve ser computada como deficit. Em caso contrário, se caracterizaria um processo de dois pesos e duas medidas, em detrimento da ferrovia, que arca com essa obrigação, com recursos obtidos no movimento que efetua.

O efetivo de pessoal foi apontado como uma das causas do gravame verificado nas ferrovias, acrescentando o General que, ao assumir a direção da VIFER, esta possuía 15.767 servidores, número que hoje se encontra reduzido para 14.400, sem que tenha havido prejuízo para o serviço.

O deficit que se verificava anualmente na VIFER, em crescimento de 40 por cento por exercício, já não mais existe, segundo afirmou, e o dêste ano, presumivelmente, será igual ao do ano passado, apesar do aumento do funcionalismo e dos preços de quase todo o material, especialmente dormentes, pedras e combustíveis.

Afirmou o superintendente da VIFER que a redução a níveis razoáveis do deficit exige de três a quatro anos e se relaciona com medidas administrativas e de infra-estrutura.

Carga

Concluiu dizendo que o movimento de carga aumentou de modo apreciável na Viação Férrea do Rio Grande do Sul, enquanto cai o movimento de passageiros, fenômeno que atribuiu à rapidez e ao confôrto dos ônibus. Ressaltou que isso não deve ser encarado como aspecto negativo na ferrovia, que se interessa mais pelo transporte de carga.

Cotrim quer justiça funcionando em ordem

Desmentindo sua indicação ou que tivesse indicado alguém para funcionar junto à COHAB, o Secretário de Justiça, Sr. Cotrim Neto, disse, ontem, ao DC, que, no momento, está apenas «arrumando a casa para que ela possa funcionar melhor».

— Estamos ocupando os lugares vagos e procedendo a um levantamento dos principais problemas da Secretaria: uma fase de implantação de serviços para colhêr depois os resultados.

O Sr. Cotrim Neto revelou, também, que os problemas principais das metas de seu trabalho serão a reforma do sistema penitenciário e uma colaboração eficiente com o Tribunal de Justiça, para que possamos propiciar o ensêjo de reformas na Justiça da Guanabara.

Referindo-se à reforma do sistema penitenciário, disse que o problema é realmete muito grande, mas que na sua solução está também a abertura de novas perspectivas para o problema da assistência social no Rio, inclusive o da criminalidade, com a recuperação dos detentos para a sociedade, para que não sejam novamente marginalizados depois de cumprida a pena.

AUTO VIAÇÃO NATIVIDADE LTDA.

Sede: Av. Amaral Peixoto, s/n — Tel. 39
NATIVIDADE — ESTADO DO RIO

Linhas e horários que faz a Auto Viação Natividade Ltda.

RIO x TOMBOS
Saídas do Rio diàriamente — 7h e 23h
CIDADES SERVIDAS:
Leopoldina — Muriae — Patrocínio — Eugenópolis — Estância Mineral Rapôso — Natividade — Porciúncula e Tombos.

RIO x ALEGRE
Saídas do Rio diàriamente — 6h15m e 21h30m
CIDADES SERVIDAS:
Leopoldina — Muriae — Patrocínio — Estância Mineral Raposo — Natividade — Varre Sai — Prata — Quaçui — Celina e Alegre

Bombeiros precisam de oficiais

Foi adiado "sine-die" o encerramento das inscrições para o concurso de admissão ao oficialato do Corpo de Bombeiros. A medida prende-se a fato de haver menos candidatos que as as vagas existentes em número de 30.

O curso, que é de equiparação universitária, tem a duração de três anos e como matérias: português, matemática, inglês, física e química, além do exame psicotécnico que em 1963 reprovou 70 por cento dos candidatos.

Para se inscrever o candidato deverá preencher os requisitos que seguem: a) certidão de idade; b) atestado de boa conduta; c) idoneidade moral; d) atestado de conduta colegial; e) consentimento de pai ou tutor; f) declaração de solteiro; g) certificado de reservista ou alistamento Militar h) certificado de conclusão do curso científico, i) atestado de vacina; j) quatro fotografias; k) título de eleitor; l) resultado psicológico. A média mínima para aprovação é quatro.

É exigido aos candidatos a idade mínima de 17 anos e máxima de 23 anos incompletos. Para os praças da corporação e oficiais da reserva R-2 e idade de máxima é de 27 ano completos.

Os cadetes de outras Academias militares terão suas transferências asseguradas se assim fôr o seu desejo como também os alunos do Colégio Militar, que poderão ingressar na EFO se obtiverem média superior a 6 (seis) no resultado das provas finais, do referido Colégio.

Mais energia para novas indústrias

A Rio Light já iniciou a construção de uma estação tipo rural na Rua Gilberto Fernandes, com capacidade inicial de dois mil e final de três mil kVA, para ampliar o suprimento de energia elétrica na área reservada pela COPEG para instalação de novas indústrias e nas regiões vizinhas do quilômetro 7,5 da Avenida Brasil.

A estação, que terá o nome de Guadalupe, será alimentada por uma linha de subtransmissão a 25 kV, da Estação Receptora de Cascadura. No momento, a Light está construindo a base para instalação do seu transformador.

ASSISTÊNCIA AOS LAZAROS

O Hospital dos Lázaros (atual Frei Antônio), instituição de iniciativa privada sita na Praça Mario Nazaré n.º 52, São Cristóvão telefone: 28-0045, aceita qualquer auxílio ou donativo para assistência aos enfermos hansenianos ali internados. Dirigir-se, no local à Irmã Superiora.

"Repórter Continental", notícia em imagem e voz, diàriamente no Canal 9, às 19,30, agora com a colaboração do nôvo DC.

Missa do Morro tem berimbau e folclore

«A constituição litúrgica de 25 de janeiro de 1964, aprovada pela assembléia do Concílio Ecumênico Vaticano II, além de incentivar a renovação litúrgica, proporciona meios para a realização de estudos e trabalhos nesse sentido», — declarou ao DC o Padre Domingos Sanchez, do Mosteiro de Curitiba, a propósito da missa cantada de sua autoria, domingo último, em Salvador, quando, ao modificar os rituais litúrgicos, introduziu o uso do berimbau, agogô e outros instrumentos populares.

A missa, que passou a ser denominada «Missa do Morro», porque deveria ter sido cantada pela primeira vez numa favela, foi assistida por milhares de pessoas, impressionadas com a «magnífica reação dos fiéis», conforme declaração do prior do Mosteiro da Bahia. A missa será novamente apresentada nos próximos dias em várias cidades do País.

Padre Domingos disse que "a apresentação dos elementos do folclore baiano durante a celebração da Santa Missa, bem como sua aceitação pelo público, foi uma prova evidente de que os brasileiros, sem muitas dificuldades, se adaptarão às renovações que estão sendo estudadas e pesquisadas por pessoas ligadas ao movimento renovador".

Sôbre as declarações do Prior do Mosteiro da Bahia, D. Jerônimo Sá Cavalcânti, afirmou o Padre Domingos Sanchez que «o Padre falou muito bem quando disse que a Igreja não quer ser múmia de museu e as renovações surgirão sem pressa e fruto de seríssimos estudos».

— O problema não se resume em colocar ou introduzir ritmos populares ou instrumentos usados pelo povo, dentro da Igreja. O importante é que seja criada uma expressão que possa ser o Mistério Cristão autênticamente exprimido pelo povo brasileiro.

Citou, a seguir, exemplos da África, onde as freiras cantam em ritmos nativos e dos Estados Unidos, onde a missa em ritmo de jazz domina em grande número das Igrejas católicas.

Indagado acêrca dos contatos com compositôres da música popular brasileira e sôbre os nomes dos que estavam dispostos a trabalhar pela «renovação da liturgia", disse apenas que não sòmente compositores de sucesso foram consultados, mas também outros nomes menos conhecidos», que já fizeram coisas realmente magistrais".

NOVOS PRÊMIOS DO CHACRINHA

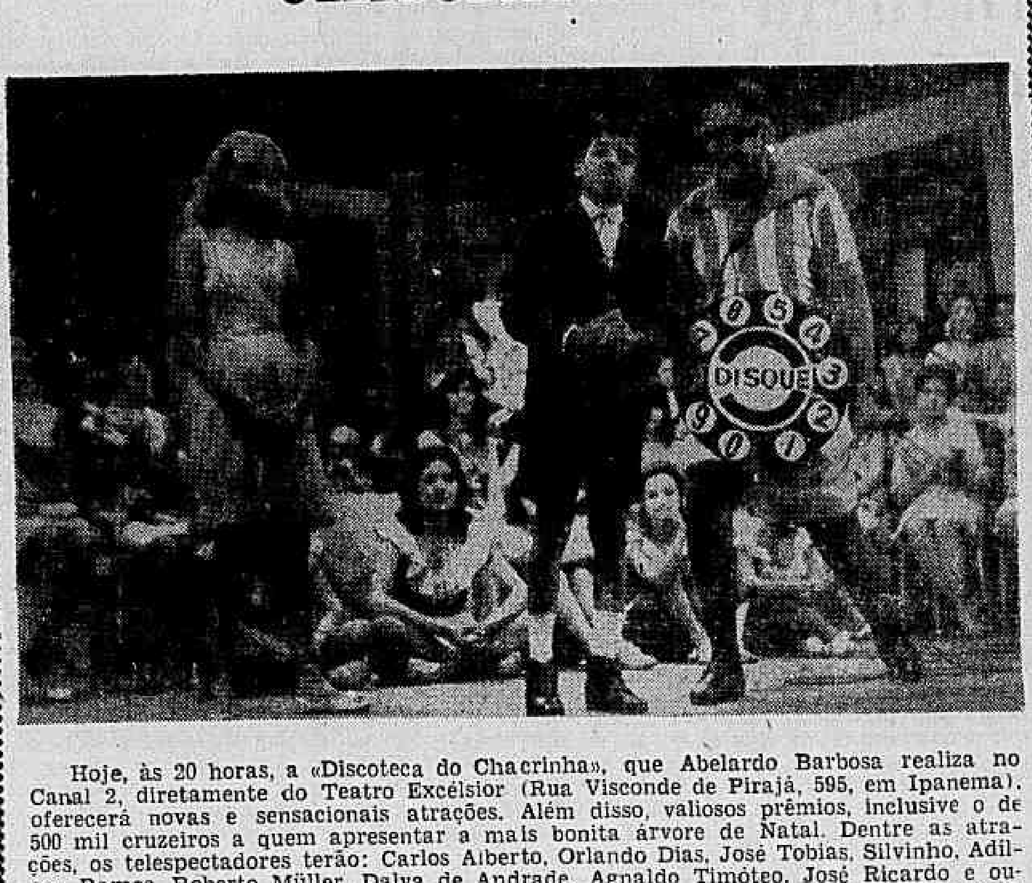

Hoje, às 20 horas, a «Discoteca do Chacrinha», que Abelardo Barbosa realiza no Canal 2, diretamente do Teatro Excelsior (Rua Visconde de Pirajá, 595, em Ipanema), oferecerá novas e sensacionais atrações. Além disso, valiosos prêmios, inclusive o de 500 mil cruzeiros a quem apresentar a mais bonita árvore de Natal. Dentre as atrações, os telespectadores terão: Carlos Alberto, Orlando Dias, José Tobias, Silvinho, Adilson Ramos, Roberto Müller, Dalva de Andrade, Agnaldo Timóteo, José Ricardo e outros. A foto é um flagrante do «Chacrinha», em seu movimentado programa, por sinal, o de maior índice de assistência da televisão brasileira.

Ponto de encontro — Mauritônio Meira

Orígenes vai aos dólares

O escritor e homem de publicidade Orígenes Lessa descobriu há pouco entre seus papéis uma carta de que não se lembrava há muito tempo: de Benjamin Franklin, o estadista norte-americano, com quase 200 anos, escrita à um Senador inglês em tom muito áspero. Benjamin Franklin diz que o Senador havia se tornado, por motivos que explica, seu inimigo — e, de contrapartida, confessa que daquela data em diante é também inimigo do Senador inglês.

Sabendo que uma carta de Benjamin Franklin está valendo os «tubos" nos Estados Unidos, o escritor considera que um documento escrito naqueles têrmos tem sua cotação muito maior do que uma carta comum. Vai pois entregá-la a um amigo, ora de viagem para Nova Iorque, para que faça uma sondagem sôbre quanto está valendo o seu tesouro. Acredita-se que ela venha a ser vendida pelo menos por uns 15 mil dólares.

Faixa amarela de Cupido

Qualquer passante da Avenida Princesa Isabel em Copacabana poderia ter visto a cena inacreditável: usando um carro faixa amarela, do Govêrno da Guanabara, dois rapazes tentavam, às 22h de anteontem, conquistar o amor de pacatas môças que esperavam ônibus ou caminhavam pela calçada. Das duas, uma: os rapazes estão mal acostumados ou acham que o Govêrno do Sr. Negrão de Lima vai fazer vista grossa para essas coisas. (O número do carro, é claro que não vamos dar. Dedodurismo, não!).

JK do litígio

A direção da FNM explica a esta coluna que retirou o nome de JK do carro de passageiros da FNM «sem qualquer intenção política", a propósito de uma nota em que inserimos uma observação a êsse respeito. Esclareceu que a retirada se deveu a litígio judicial com uma firma de carrocerias de Petrópolis que havia registrado aquela marca, embora apenas para carrocerias. "A fábrica está brigando para retomar o JK», assegurou.

Touro e ARENA

O Deputado Último de Carvalho, do ex-PSD mineiro, explica de que maneira entrou para a ARENA, o partido do Govêrno:

— Quem quiser que entre para lá como touro. Eu entrei, mas entrei como toureiro.

Entra e sai

Já o Deputado Clodomir Millet, do ex-PSP do Maranhão, declara que entrou para a ARENA mas saiu logo depois. Explica:

— Na hora que eu entrei, o Vitorino (Freire) entrou também. Então, eu saí. Na hora que êle sair, eu entro.

Está morto ou morreu?

O ex-Governador Carlos Lacerda ainda não decidiu qual o título que vai escolher para o primeiro livro a ser lançado por sua editôra. Trata-se da tradução do livro "Le Président est mort". E o ex-Governador, muito significativamente, não sabe se vai dar à tradução do livro de «O Presidente morreu» ou "O Presidente está morto".

Confirmação da venda

Os jornais estão divulgando, com freqüência, a notícia de que o Govêrno federal está ultimando negociações de compra da Companhia Telefônica Brasileira. Essa notícia foi divulgada, em furo, por nós, há cêrca de 10 meses. Na época, não faltou quem dissesse que se tratava de "uma barriga». Pois aí está.

Oposição está OK

Os líderes do partido da Oposição — o MDB — estão afirmando, alto e bom som, que não fizeram qualquer pedido ao Ministro Juraci Magalhães no sentido de que consiga do Presidente da República modificações no AC-4 para permitir a existência de sublegendas dos dois partidos permitidos. "Nós estamos ajustados em todos os Estados — disse-nos um dêles — mas quem quer as sublegendas é o pessoal da ARENA".

Deraldo Padilha volta

O Delegado Deraldo Padilha, famoso pela perseguição que em certa época moveu contra os casais de namorados no Rio, parece que vai sair do desvio funcional em que se encontrava para voltar à ativa. Pelo menos era o que se comentava intensamente ontem nos bastidores do Palácio Guanabara. A volta de Padilha teria sido provocada pelo estarrecimento provocado pelo morticínio do Supermercado Peg-Pag, no Leblon, onde, como se sabe, quatro empregados daquela casa foram metralhados e deixados na câmara frigorífica.

É dos nossos

O Ministro Carlos Medeiros Silva recebeu ontem uma homenagem que muito o alegrou: por sua nomeação para Ministro do Supremo Tribunal seus antigos companheiros da Fundação Getúlio Vargas ofereceram-lhe um almôço no Hotel Glória. Entre os que lá estiveram estavam os Ministros Roberto Campos, Otávio Bulhões, Luís Viana Filho, ex-Ministro Eugênio Gudin e o ex-Prefeito Sá Freire Alvim.

Roda viva

● *Está marcada para a próxima têrça-feira, às 18,30 horas, no Hotel Glória, a entrega da Carta Constitutiva ao presidente do Lions Clube do Morro da Viúva, Sr. Antônio Mac Dowell da Costa. A cerimônia será seguida de um jantar a 200 "leões"*

● *Cêrca de uma tonelada de carne — trazida do Rio Grande do Sul, pois no Rio não tem mesmo — será consumida no churrasco com que a firma "Franciscano" comemorará a inauguração de seu depósito no Rio. Aquela firma encerrou ontem, na Guanabara, a primeira convenção de representantes da segunda região de vendas da indústria, que é de sandálias e chinelos. O churrasco começará a ser servido às dez horas da manhã, e irá até às dez horas da noite.*

● Gente-notícia: *Aguinaldo Silva, o escritor mais nôvo (21 anos) do País, vai aparecer com seu terceiro livro por êstes dias: "Um dia de liberdade", romance, pela Record.* ● *O Jornalista Jorge Vilar, que atende muito mais pelo carinhoso apelido de Picuca, deixando ontem o hospital onde se refêz de uma ameaça de enfarte. "Picuca" ainda está com a perna quebrada) no gêsso.* ● *O Ministro Cordeiro de Farias almoçará no próximo sábado com sua turma da Escola Militar. Hoje são todos Marechais.* ● *O General Justino Alves Bastos visitando ontem um amigo no Instituto de Cardiologia.* ● *Alvaro Americano, nôvo Secretário de Administração sumiu das reuniões sociais. "A trabalheira é grande", explica.*

● *Hoje, à noite, na Galeria Goeldi, em Ipanema, o Festival de Livros com os editados da "Tempo Brasileiro"*

● *As tardes de autógrafos vão ser feitas agora também em bancos. Assim é que no próximo dia vinte, na filial carioca do Banco Financial de Mato Grosso, se dará o lançamento do livro "Como declarar o Impôsto de Renda", de autoria de Geraldo de la Rocque. Edição da Fundo de Cultura.*

Seis novos generais receberam espadas

Em solenidade realizada ontem, no Salão Nobre do Ministério da Guerra, presidida pelo General Costa e Silva e com a presença de diversas autoridades civis e militares, foram entregues as espadas aos seis novos Generais recentemente promovidos ao pôsto por decreto do Presidente da República.

Os militares promovidos foram os Generais Abelardo Raul de Lemos Lôbo, Jaime Portela Filho, Fritz Azevedo Manso, João Maliceski Júnior, Adolfo João de Paula Côrtes e Álvaro Cardoso. A cerimônia foi aberta pelo General Augusto Fragoso que saudou os novos Generais em nome das Fôrças Armadas, acentuando "a retidão do caráter a elevação de conceitos e ilibada moral" de seus novos colegas e ressaltou estarem firmemente imbuídos do espírito do movimento de 1º de abril.

Em seguida, procedeu-se à entrega de espadas, que foi feita pelo Marechal Mascarenhas de Morais e Generais Ciro Couto Coelho, Emílio Maurell Filho, Antônio Luís de Barros Nunes e Marques Pôrto.

O General João Maliceski Júnior falou em nome dos promovidos, exaltando a figura do Marechal-Presidente e do General Costa e Silva. Salientou ainda que "os militares devem estar alertas, pois os comunistas não ensarilharam armas e estão se rearticulando". A cerimônia foi encerrada pelo General Décio Palmeiro. Escobar, Chefe do Estado-Maior do I Exército, que falou durante poucos minutos, destacando, principalmente, a importância do ato e a justiça para com os novos generais.

GRAPETTE S. A.

Refrigerantes e Concentrados

Esclarecemos aos nossos prezados fregueses e consumidores que o nosso refrigerante GRAPETTE, ao contrário do que tem sido divulgado, NÃO SOFREU QUALQUER ALTERAÇÃO DE PREÇO.

Incluindo-se a margem de lucro dos nossos revendedores, O PREÇO PARA O CONSUMIDOR PERMANECE:

GRAPETTE – tamanho ÚNICO (207 ml.) – Cr$ 100

A DIRETORIA

PANORAMA ECONÔMICO

Reforma Agrária

Finalmente, foi iniciada a primeira Semana da Terra, com o Instituto Brasileiro de Reforma Agrária à frente. A finalidade da Semana diz bem da responsabilidade do nôvo órgão, que deverá levantar tôdas as propriedades rurais do País, visando à implantação da verdadeira reforma agrária, essa mesma reforma que movimentou o país pela onda de demagogia que marcou negativamente nossa instituição por alguns anos.

Agora se procede a um levantamento meticuloso e sem as clarinadas da demagogia, pois quase não se fala mais em reforma agrária o que, dado o precedente, é um autêntico progresso.

O planejamento do IBRA, conforme tem sido divulgado, não deixa dúvida quanto ao êxito do levantamento. Ninguém poderia iniciar qualquer reforma da terra sem antes medir e calcular as tremendas implicações do problema e para iniciar-se a equiação de um problema é preciso arrumar e casar os fatôres.

Uma das preocupações do IBRA foi justamente a de fazer campanha educativa entre os camponeses e donos de terra de que não se iria tratar de desapropriação de terras e sim de um simples cadastreamento para que então se pudesse saber quanto ao ponto de partida. Além dessa Semana outras virão, pois a primeira deverá servir como um Plano-Pilôto, esperando as autoridades que os seus resultados indiquem as falhas que poderão ser corrigidas posteriormente.

Concluídos os levantamentos, pesadas as proporções da questão, então poderá o Govêrno partir para o ponto almejado, sem necessitar de tiradas mágicas que no fundo visam a ludibriar o povo e alimentar interêsses escusos.

O povo brasileiro vai saber, após o término de todos os estudos e divulgados os resultados, que muita gente falou em Reforma Agrária sem ter a mínima noção da gigantesca proporção dêste problema. Se o IBRA conseguir concluir seus planos e o Govêrno der o primeiro passo para a concretização da Reforma tão decantada, o País estará redimido interna e externamente, para felicidade dos brasileiros.

CNE

Os Srs. Haroldo Cecil Poland e Obregon de Carvalho foram indicados pelo Presidente Castelo Branco para a presidência e vice-presidência do Conselho Nacional de Economia, onde já eram conselheiros, respectivamente desde os dias 22 de julho e 5 de outubro do presente ano. A posse dos eleitos será no dia 18 de janeiro e cumprirão mandato relativamente ao ano de 1966.

CÂMBIO

LIVRE

O mercado de câmbio livre abriu ontem calmo, com o Banco do Brasil vendendo o dólar a Cr$ 2.220 e a libra a Cr$ 6.218,60 e comprando a Cr$ 2.200 e a Cr$ 6.164,40. Os Bancos particulares vendiam o dólar a Cr$ 2.215 e a libra a Cr$ 6.230 e compravam a Cr$ 2.200 e a Cr$ 6.165. Fechou inalterado. Na abertura do mercado de câmbio manual o dólar-papel regulou para venda a Cr$ 2.215 e a libra a Cr$ 6.230 e para compra a Cr$ 2.210 e a Cr$ 6.130. Fechou inalterado.

MOEDAS

ABERTURA:		
Dólar-papel	Cr$ 2.215	Cr$ 2.210
FECHAMENTO:		
Dólar-papel	Cr$ 2.215	Cr$ 2.210

TAXAS DE CÂMBIO LIVRE

	Venda	Compra
Libra	6.231,60	6.164,40
Florim	616,80	610
Dólar	2.220	2.200
Franco francês	454,50	448,90
Pêso uruguaio	39,30	32,30
Lira	3.565	3.521
Marco	556	549,80
Escudo	77,70	75,90
Pêso argentino	10,00	9,20
Coroa dinamarq.	323,60	319,50
Libra islandesa	6.231,60	6.164,40
Dólar canadense	2.062,40	2.041,60
Coroa sueca	430,20	425,10
Coroa norueg.	312,00	308,00
Shilling	87	85
Peseta	38,00	36,50
Franco belga	44,90	44,20

CONVÊNIOS:	Venda	Compra
Dólar	2.220	2.200
CÂMBIO MANUAL:	Venda	Compra
Dólar	2.215	2.210
Lira	3,55	3,48
Escudo	77,80	77,00
Libra	6.230	6.130
Peseta	37,50	36,50
Franco francês	455	445
Franco Suíço	515,30	509,50
Marco	555	546
Pêso argentino	10,30	10,00
Pêso uruguaio	35,00	33,00
Franco belga	44,40	43

Curso do I.B.V. em 14-12-1965

COMPANHIAS	Quant. de ações	Valor em Cr$	Cotações Máx.	Mín.	Méd.	Valor (%)
Arno	6.200	5.714.000	920	910	922	+ 0,2
Banco do Brasil	6.400	25.221.000	3.750	3.600	3.700	— 1,4
Bras. Roupas	3.100	2.697.000	870	870	870	est.
C. B. U. M.	5.200	4.415.000	850	845	849	— 1,7
Brahma (ord)	2.600	6.631.500	2.580	2.540	2.551	— 1,8
Brahma (pref.)	25.400	67.669.000	2.690	2.600	2.664	— 0,4
Docas Santos	49.100	39.734.300	820	805	809	— 0,1
D. Isabel	5.300	4.639.000	880	870	875	— 1,6
Ferro Bras.	10.800	18.184.000	1.690	1.680	1.684	+ 0,5
América Fabril	3.600	2.052.000	570	550	570	— 1,7
Souza Cruz	12.300	33.203.000	2.740	2.700	2.700	— 0,3
Nova América	700	875.000	1.250	1.250	1.250	— 2,6
Belgo Mineira	94.100	71.979.000	775	760	765	— 1,8
Sid. Nacional	8.203	12.278.100	1.530	1.430	1.497	+ 2,4
Hime	2.700	2.835.000	1.050	1.050	1.050	— 0,9
Kibon	2.100	6.090.000	2.900	2.870	2.900	est.
L. Americanas	2.100	6.872.000	3.280	3.250	3.272	+ 0,7
Brinq. Estrêla	2.500	4.205.000	1.820	1.800	1.682	— 0,6
Mesbla	5.100	6.269.500	1.230	1.225	1.229	— 0,8
Moinho Santista	1.100	2.157.000	1.970	1.960	1.961	— 0,6
Petrobras	3.000	2.100.000	700	700	700	— 1,4
Samitri	8.000	10.018.000	1.250	1.250	1.250	est.
S. P. Alpargatas	60.000	13.860.000	233	230	231	— 0,9

VOLUME: 345.428 — ÍNDICE B. V.: 90,6
VALOR: Cr$ 368.175.560 — OSCILAÇÃO B. V.: — 0,6

Estado do Rio de Janeiro

Quant.	Título	Cotação	Quant.	Título	Cotação
	FEDERAIS		400	Deodoro Industrial	740
	Rec. Financeira	700	30	Docas Santos	810
	ESTADUAIS			Emp. Agr. Ind. Flum.	60
	Eletrificação	550	16	Ferro Bras.	1.600
	Lei 243	690	46	Listas Telefônicas	3.280
	Plano Obras	690	50	Lojas Americanas	1.850
	Rodoviária	350	300	Man. Brinq. Estrêla	1.000
	BANCOS		200	Mesbla	1.200
	Brasil	3.700	200	Min. Trindade	1.300
	E. do Rio de Janeiro	210		Moinho Santista	1.980
	COMPANHIAS			Moinho Fluminense	1.950
	Brahma	560		Paulista de Roupas	233
150	Aço Vilares	920	300	S. P. Alpargatas	230
180	Arno	860		Sid. Nacional	1.500
	Bras Roupas	2.590	300	Willys	850
	Brahma (ord)	2.540		LEILÃO DE AGIO	
	Souza Cruz	2.740		Promessa Licença cat. especial V S II	2.800

RESUMO:
Total de títulos negociados: 1.766 — Valor em cruzeiros: 1.487.640 — Situação do Mercado: estável.

Racionalização é bom para o café: Faraco

O Ministro Daniel Faraco, da Indústria e Comércio, disse ontem em entrevista coletiva à imprensa, que "a simples erradicação do café, como a que ocorreu em 1961, não dá resultados compensadores, sendo necessário a racionalização econômica da safra cafeeira. O Brasil vem se empenhando no sentido de que êste problema seja resolvido em escala mundial e, para tanto, a FAO, o Banco Mundial e a OIC devem formular um plano cujo volume de recursos empregados alcançaria 300 milhões de dólares".

Acrescentou que a exportação do café brasileiro atingiu êste ano o bom nível de 43 milhões de sacas, uma vez que a sua cota está fixada para 49,5 milhões. E no trimestre (outubro a 31 de dezembro dêste ano) o Brasil concluirá o restante de sua cota.

Sôbre os debates na conferência da Organização Internacional do Café (OIC), recentemente realizada em Londres, o Ministro Daniel Faraco ressaltou o contrôle das safras; o problema da diversificação; a revisão das cotas básicas do Acôrdo Internacional do Café; e o desespêro dos países em obterem uma cota maior para as exportações. Êste último problema não obteve solução satisfatória, sendo transferido para una próxima reunião a ser realizada entre março e abril do próximo ano.

O Ministro da Indústria e Comércio disse que "os resultados da conferência foram positivos, tanto para o Brasil como para o futuro do café. Um dos problemas mais vivamente sentidos no mundo é o da situação dos produtos primários que constituem a principal fonte de divisas nos países em desenvolvimento. A existência de um desequilíbrio entre a oferta e a procura, caracterizada pelo café e outros produtos primários mais ou menos abundantes, faz com que o baixo nível dos preços traga profundas dificuldades àqueles países. A idéia ventilada na conferência é a de ajustar a oferta de café à demanda estabelecida pelos diferentes países. Cada país tem a sua cota limitada do produto que pode oferecer ao mercado. Para o funcionamento dêste é necessário a correspondência com a demanda, pois havendo uma oferta superior à demanda, a tendência das cotas é de aglutarem. A soma total das cotas fixadas para o ano cafeeiro, que vai de outubro do ano passado a setembro do corrente ano, foram fixadas num total de 49,5 milhões de sacas, o que não trouxe o menor problema para o Brasil, pois sua exportação foi excelente. O Govêrno brasileiro se esforçou para obter que o acôrdo internacional funcionasse efetivamente e que as cotas globais se ajustassem à demanda efetiva."

Quanto ao problema da erradicação, disse o Sr. Daniel Faraco que se trata "de uma peça fundamental, para o problema cafeeiro. A racionalização econômica se faz necessário, com a utilização dos fatôres de produção (a terra, máquina agrícola, mão-de-obras) e na reorientação das áreas de trabalho, produzindo o que fôr preciso produzir".

A decisão da OIC em utilizar os "waivers", prosseguiu o Ministro da Indústria e Comércio, prevê número maior de cotas do café, a fim de que os países possam lançar no mercado uma quantidade suficiente o que, em conseqüência, ocasionará um excesso do produto. O aumento foi aproximadamente de 3% do valor global das cotas. Êste aumento que em si, atenderia a oferta, foi dividido em quatro partes para cada trimestre, e em duas faixas: a 1ª compreendendo a "robusta" (tipo africano) com 600 mil sacas; e a segunda o "suave" (dos países da América Central).

Finalizando disse que o café para o Brasil, representa anualmente cêrca de 700 milhões de dólares e "é necessário que êste produto tenha seus preços razoàvelmente assegurados. Entre 1962 e 1964, a diferença de receita dos países cafeeiros foi de 600 milhões de dólares o que representa uma verdadeira fôrça para os países que cultivam o produto".

CNE manda corrigir o capital em giro

O Conselho Nacional de Economia estabeleceu ontem os coeficientes de correção monetária que serão utilizados para corrigir o capital de giro das emprêsas cujos balanços tenham se encerrado em novembro último. O Conselheiro Harold Poland, foi o Relator da matéria, tendo o presidente do CNE, Conselheiro Antônio Horácio, assinado imediatamente a Resolução. São os seguintes, os índices para correção em 1964:

Janeiro: 2,15; fevereiro: 2,02; março: 1,88; abril: 1,80; maio: 1,77; junho: 1,69; julho: 1,59; agôsto: 1,54; setembro: 1,48; outubro: 1,41; novembro: 1,31; dezembro: 1,25. Para 1965, são os seguintes os índices de correção: janeiro: 1,19; fevereiro: 1,17; março: 1,12; abril: 1,11; maio: 1,10; junho: 1,08; julho: 1,07; agôsto: 1,06; setembro: 1,04; outubro: 1,02; novembro: 1,00.

Impôsto de Renda

Na sua sessão de ontem, o Conselho Nacional de Economia aprovou os índices de correção monetária com base nos preços por atacado, para elevar o limite do desconto do Impôsto de Renda na fonte, a partir do próximo ano, quando só estarão na obrigação de declarar, os que tiverem ganhos superiores a .... Cr$ 7.560 mil anuais.

Os índices serão aplicados nas tabelas do Impôsto de Renda que não tenham sido atualizadas pela última lei que trata do citado tributo, ou seja a lei n.º 4.682. O relator da matéria foi o Conselheiro Glycon de Paiva. Atualmente 60 mil pessoas declaram a renda. No próximo ano, apenas 40 mil irão declarar.

Aluguéis

O Conselho Nacional de Economia na sua sessão de hoje estudou a aplicação do multiplicador 1,5 de que trata a resolução n.º 7 de abril de 1965 aos alugueis das entidades de beneficência cujos contratos venceram de março a outubro dêste ano. O processo foi relatado pelo Conselheiro Glycon de Paiva e aprovado unânimemente pelo Plenário.

Exposição

O Conselho Nacional de Economia já está elaborando a Exposição Geral da Situação Econômica do Brasil que é obrigado a apresentar anualmente, aos Podêres Executivo e Legislativo da República.

A Exposição terá seis capítulos básicos, sendo, o primeiro, intitulado "Medidas de Gravame Tributário Específico Global e Sua Distribuição Social e o Sentido Financeiro, Econômico e Social dos Diversos Tributos". Conterá êste capítulo, que aparecerá com introdução, cêrca de cinco subcapítulos, que focalizam a matéria com crítica e comentários.

Diminuição da taxa de inflação em 1965

O Ministro do Planejamento e Coordenação Econômica, distribuiu os índices do custo de vida onde demonstra a diminuição da taxa de inflação no período 64/65.

	1964	1965
Janeiro	11,2%	3,1%
Fevereiro	6,8%	4,8%
Março	7,8%	5,8%
Abril	3,1%	3,2%
Maio	0,7%	0,6%
Junho	6,2%	1,4%
Julho	8,2%	1,6%
Agôsto	1,7%	0,6%
Setembro	1,4%	3,6%
Outubro	0,9%	1,4%
Novembro	5,2%	0,7%
No período	67,0%	30,2%

Variação do Custo de Vida — Guanabara

	1964	1965
Janeiro	7,8%	4,5%
Fevereiro	8,3%	5,7%
Março	6,2%	7,8%
Abril	5,3%	3,9%
Maio	3,8%	2,9%
Junho	5,1%	1,6%
Julho	6,0%	2,8%
Agôsto	2,2%	1,1%
Setembro	3,5%	3,6%
Outubro	3,3%	1,6%
Novembro	5,2%	1,1%
No período	73,6%	43,0%

Variação do Custo de Cila — Guanabara — Exclusive Aluguel

	1964	1965
Janeiro	7,4%	3,9%
Fevereiro	7,9%	5,2%
Março	5,7%	0,4%
Abril	4,9%	3,6%
Maio	3,6%	0,4%
Junho	5,0%	0,9%
Julho	5,7%	2,0%
Agôsto	1,4%	0,3%
Setembro	2,9%	2,7%
Outubro	3,0%	0,8%
Novembro	4,5%	0,7%
No período	65,9%	22,1%

Variação do Índice Geral de Preços por Atacado

	1964	1965
Janeiro	11,9%	3,5%
Fevereiro	6,6%	3,2%
Março	7,4%	2,8%
Abril	4,0%	1,1%
Maio	2,0%	0,4%
Junho	4,3%	0,5%
Julho	6,6%	2,9%
Agôsto	3,4%	1,4%
Setembro	4,0%	1,5%
Outubro	5,0%	2,3%
Novembro	7,8%	1,9%
No período	84,2%	24,5%

Satélites contra sêcas do Nordeste

Estão chegando ao Nordeste informações transmitidas por satélites artificiais. Tais informações, visam a complementar os estudos de fenômenos metereológicos da região, num esfôrço de previsão contra as longas estiagens.

Os informes são captados do espaço sideral e vêm em cartões microfilmados, servindo de base a estudos comparativos com os feitos em estações meteorológicas da África e da rêde nacional de Meteorologia do Ministério da Agricultura. Boletins diários provenientes dos pontos da SUDENE, instalados na região nordestina, também transmitem informações. Dêsses confrontos resultam deduções de grande valor para o trabalho de hidrólogos na prevenção dos fenômenos pluviométricos.

No comêço dêste ano, quando a ameaça da sêca surgiu, embora grave, não chegou a abalar o Nordeste, como em anos anteriores, em face das rápidas providências da SUDENE. Todavia, o fantasma da estiagem chegou a causar intranqüilidade aos diversos Governadores da área do polígono das sêcas, que solicitaram a aplicação de umb plano de emergência elaborado prèviamente. O plano do órgão federal de desenvolvimento não chegou a ser executado, pois, a Divisão de Hidrologia assegurou, o que foi comprovado, a chegada de grande inverno em todo o Nordeste.

Os técnicos da SUDENE já conseguem acompanhar com precisão rigorosa, o processamento das chuvas em tôdas as áreas de sua atuação. Para situar ou classificar estatìsticamente, a potência de cada inverno, os técnicos elaboram um mapa pluviométrico regional. Pequenos mapas de cada área, são confeccionados para estudos interpretativos. As informações partem dos postos de estações pluviométricas de cada localidade. Desde 1940, as informações dos postos e estações pluviométricas eram colhidas escassamente. Agora, as informações são dadas em número cada vez maior. Só a SUDENE instalou ou restaurou quase dois mil postos para verificar as observações.

Prevenção

Com auxílio de computadores eletrônicos, o Departamento de Hidrologia estuda a determinação de curvas de intensidade, duração e freqüência das chuvas no Nordeste, abandonando o antiquado sistema das médias aritméticas das precipitações mensais, cujo valor normalmente estaria acima da ocorrência real.

Um programa-meta, a curto, médio e longo prazo tem por objetivo a instalação e funcionamento da Rêde Hidrométrica do Nordeste e do Bureau Central de Hidrologia, com 2.312 estações básicas e 795 estações superpostas, num total de 3.116, além da implantação de uma rêde meteorológica de altitude, com 13 estações de balão-pilôto e 10 de radiossonda. A SUDENE está providenciando, também, a aquisição de um equipamento capaz de receber diretamente as informações dos satélites artificiais.

Admitem os técnicos do setor de hidrologia que nunca mais ocorrerá de surprêsa uma sêca no Nordeste, como acontecia anos atrás, afetando a vida de tôda a região, com reflexos profundos no restante do País.

Presidente do CNI regressou do Japão

Retornou ontem ao Brasil o Gen. Edmundo de Macedo Soares, presidente da CNI, que chefiou uma missão econômica que foi ao Japão, manter contatos, visando a aumentar o comércio com aquêle país, principalmente o de algodão e minério de ferro.

Ao desembarcar no Galeão, o Gen. Macedo Soares declarou que muitos contatos foram realizados, e na sua maioria «aproveitáveis do ponto de vista que nos interessa». Não quis revelar detalhes dos entendimentos, alegando que irá antes apresentar relatório aos Presidente Castelo Branco e à Confederação Nacional das Indústrias.

Anunciou na ocasião que a viagem teve caráter particular, isto é, que cada um dos 74 membros da missão pagou a respectiva passagem e as próprias despesas; o Gen. Macedo Soares disse que esclarecia logo êsse aspecto por ter tomado conhecimento de que um Deputado federal dirigiu requerimento ao Govêrno a fim de saber qual o montante das despesas com a viagem ao Japão.

O presidente da CNI informou ainda que a missão foi dividida em dez grupos, quais sejam, os de Transporte, Metalurgia, Eletricidade, Cimento, Construção Civil etc., cabendo a êle a representação nos meios oficiais, tendo inclusive visitado o Primeiro-Ministro japonês, Eisaku Sato, a quem entregou uma carta do Presidente Castelo Branco, em que êste ressalta o desejo de incrementar as relações econômicas entre Brasil e Japão, e exprime também sua gratidão pela cooperação do Japão no desenvolvimento de nosso País.

Revelou ainda o Gen. Macedo Soares ter visitado o Vice-Ministro do Comércio, Shigeru Sebashi, que salientou que a estabilidade política e um fim na inflação ajudariam a expansão do intercâmbio econômico e comercial entre os dois países.

O presidente da CNI passou em sua volta ao Brasil pela Alemanha, onde continuou entendimentos com a Mercedes-Benz e a Mannessman, iniciados em outubro.

Ponte Rio-Niterói

Comissão Especial estuda os projetos

A Comissão Executiva, designada pela Portaria n.º 644/65, do Ministério da Viação, com a finalidade da elaboração definitiva do projeto de ligação Rio — Niterói, por ponte, tomando como base dos estudos o relatório apresentado pela comissão anterior que decidiu pelo traçado Ponta do Caju — Ilha da Conceição — Avenida Feliciano Sodré, tem se reunido para a realização dos trabalhos que lhe são afetos.

Os membros da comissão executiva, composta dos Engenheiros Rafael Fleury da Rocha (DNER), presidente; Ciro Pinto Bravo (DER/RJ), Jorge Ernesto de Miranda Schnoor (DER/GB), Francisco Pedro L. Cavalcânti (Ministério do Planejamento) e Henrique Peixoto de Oliveira (MVOP), membros, o último exercendo as funções de secretário, estão preparando os elementos básicos para conclusão do projeto definitivo, que nortearão as concorrências a serem abertas.

A conclusão do relatório apresentado pela Comissão de Estudos para a escolha do local em que será implantada a ponte que ligará o Rio de Janeiro a Niterói, e que foi objeto de aprovação pelo Ministro da Viação, é o elemento chave para os trabalhos da atual Comissão Executiva, que está elaborando as normas que qualificarão as firmas que se habilitarão às diferentes concorrências que serão abertas para execução dos serviços preliminares e básicos para a definição do projeto da ponte que será objeto principal dos trabalhos dessa comissão.

Diferentes serviços terão que ser preliminarmente executados, e serão os elementos básicos do projeto definitivo da ponte, inclusive definindo-a quanto o tipo, material a ser empregado e escolha do local por onde passará. Tais elementos básicos sòmente poderão ser escolhidos após ser completado o levantamento topográfico do fundo da Baía de Guanabara, na linha por onde passará a ponte, e que será precedido por serviço completo de sondagem, com espaçamento certo dos furos a serem feitos, para a determinação não apenas do perfil do fundo da baía, como para a ciência do material existente, trabalho êste imprescindível para a determinação do tipo de fundação a ser empregado.

Anteprojetos

— Já estamos fazendo coleta de preços para os serviços de levantamento topográfico e sondagem — informou o Engenheiro Fleury da Rocha — assim como estamos providenciando abertura de concurso para escolha do anteprojeto da ponte, em diferentes estudos de generalidades, número de taboleiros, pistas de circulação, acessos. O vencedor detalhará o anteprojeto, completando com estudos e cálculos, ocasião em que especialistas em consultória econômica farão o necessário estudo do financiamento.

BNDE financia pequena emprêsa

Com o financiamento concedido ontem à «Metalmolde S.A.», da Guanabara, o FIPEME — Fundo de Financiamento da Pequena e Média Emprêsas do BNDE, ultrapassou o montante de 17 bilhões de cruzeiros, em apenas 90 dias de operações. O empréstimo, no valor de 50 mil dólares, permitirá àquela firma importar equipamento não produzido no País, expandindo sua produção em 40%. A «Metalmolde» é a única emprêsa que produz, no Rio, peças fundidas de alumínio, utilizadas na indústria de máquinas de escrever e automobilística. Sua produção atual é de 1.500 peças diárias.

BNDE agradece

O presidente do Banco Nacional do Desenvolvimento Econômico, Sr. José Garrido Tôrres, reunirá sexta-feira próxima em almôço no Clube Comercial os jornalistas especializados em economia residentes na Guanabara. O objetivo do almôço é agradecer à cooperação dos Jornalistas na divulgação das atividades do Banco no ano corrente. Na ocasião o Sr. Garrido Tôrres apresentará o programa de investimentos da Entidade para o próximo ano.

IBC

Dando prosseguimento à série de reuniões que a Presidência do Instituto Brasileiro do Café vem realizando, com o objetivo de um melhor entrosamento entre a Diretoria e os seus diversos departamentos, teve lugar, ontem, na sede da autarquia a instalação da reunião com os agentes de todo o País.

Os trabalhos foram presididos pelo Sr. Luís Gonzaga Murat, presidente em exercício, que dissertou longamente sôbre a necessidade de uma perfeita uniformização dos trabalhos da autarquia cafeeira, com vistas a uma planificação exata de como devem funcionar as agências, para a pronta solução dos problemas relativos a cada setor.

Participou da reunião, que se deverá prolongar por mais alguns dias, o Sr. Abilio Abreu Neto, secretário geral do IBC, tendo comparecido outros agentes.

CAVISA
CAXAMBU AUTO VIAÇÃO S. A.
ESTAÇÃO RODOVIÁRIA — TELEFONE: 23-9113
Saída do Rio — Diàriamente às 8,00
Saída de Caxambu — Diàriamente às 8,00
HORARIO NOTURNO
sexta e segunda — Às 19,15 horas
quintas e domingos — Às 22 horas

ACONTECEU...
A Continental informa, comenta e reporta os principais acontecimentos nacionais e internacionais, em combinação com o DIARIO CARIOCA!
Das 6 da manhã às 2 da madrugada
Escutas — Apuradores — Noticiaristas — Redatores — Rádio-repórteres
Comando de
CARLOS PALLUT e ARY VIZEU
Assistência de Evandro Bandeira e Paulo Caringi

SIFILIS — CANCER — ALERGIA — ESPINHAS — VERRUGAS — FURUNCULOS — QUEDA DO CABELO — VARIZES — ULCERAS —
Dr. AGOSTINHO DA CUNHA
RUA DA ASSEMBLÉIA 73 — 2º ANDAR
TELEFONE: 42-1155 — Das 16 às 19 HORAS

De Gaulle sob ameaça de perder domingo

PARIS (UPI-Reuters-DC) — Os Prefeitos de cada um dos 90 departamentos franceses informaram ao Ministério do Interior que De Gaulle não pode ter garantias de vitória. Também os observadores desta capital afirmam que é imprevisível o resultado do pleito de domingo.

Os jornais franceses receberam ontem um documento enviado do Brasil pelo ex-"Premier" Georges Bidault, apelando para que se vote em Mitterand, "o oponente a De Gaulle, contra a sabotagem da Europa e das alianças, contra o regime do orgulho e da mentira".

As questões de política exterior dominaram ontem o duelo entre De Gaulle e François Mitterand. O candidato das esquerdas acusou na noite passada a política interna de De Gaulle de "oportunista e um fracasso". Mas concordou com o Presidente em que a OTAN deve ser revista. Também se opôs à proposta norte-americana de fôrça nuclear multilateral para a OTAN, atacando ainda a posição de De Gaulle quanto à fôrça nuclear francesa; disse que a questão não está em saber quem poderá ganhar uma guerra atômica, mas em como evitá-la. Mitterand fêz um apêlo aos eleitores, como representante da oposição a De Gaulle, "de todos aquêles que se opõem ao poder pessoal e que aceitam um mínimo de condições para o estabelecimento de uma democracia real".

Programa

Mitterand afirmou que, se fôr eleito no domingo, tomará as seguintes iniciativas: 1) Pedirá aos sócios franceses do Mercado Comum o reinício das negociações para um Mercado Comum Agrícola, 2) Apresentará um plano às Nações Unidas para a não disseminação e a não proliferação de armas nucleares; 3) E pedirá ao Parlamento francês escolhido em eleições gerais em março próximo para adotar um plano de ajuda aos países subdesenvolvidos.

De Gaulle

Pela TV, o Presidente Charles De Gaulle afirmou, ontem à noite, que a França lutará "automàticamente" junto aos Estados Unidos se as liberdades do mundo forem ameaçadas. De Gaulle indicou que "deplora" as críticas que o apresentam como anti-norte-americano, e que está em desacôrdo tanto com a política dos Estados Unidos na Ásia como em relação a outros problemas, mas que se considera aliado natural de Washington desde que liderou a resistência da França contra a Alemanha nazista em 1940.

"Na realidade — perguntou — quem foi o aliado dos norte-americanos de extremo a extremo, se não a França de De Gaulle. Ninguém mais. E se sobreviesse o desastre e as liberdades do mundo estivessem ameaçadas, quais seriam automàticamente os melhores aliados naturais se não a França e os Estados Unidos, como freqüentemente tem sido o caso?"

De Gaulle também mencionou problemas europeus, para repelir com irritação as acusações de que pretende arruinar o Mercado Comum.

De Gaulle disse ser decidido partidário da unificação européia e externou a resolução francesa de superar a última crise surgida no Mercado Comum.

Acrescentou que o motivo da crise é a difícil integração da agricultura francesa com a comunidade econômica européia, mas expressou confiança em que poderá ser alcançada uma solução, "se não forem estabelecidas condições políticas." Também adiantou que a Grã-Bretanha, Espanha e outras nações poderão ingressar no futuro no Mercado Comum e sustentou que a solução da presente crise abrirá caminho para novas medidas de unificação que em definitivo poderiam conduzir a uma Confederação Européia.

Encontro de 'Geminis' hoje ao entardecer

CABO KENNEDY (Reuters — DC) — Os astronautas Walter Schirra e Thomas Stafford preparavam-se, ontem, para uma nova tentativa de manobra de aproximação no espaço. A nave espacial «Gemini-6» deverá ser lançada hoje, às 11,37, hora brasileira de verão. Cinco horas e 49 minutos mais tarde, às 17,26, esperam estar a 300 quilômetros de altura, controlando a cápsula à distância de um metro da «Gemini-7», que já se encontra em órbita desde o dia 4 de dezembro, levando a bordo os astronautas Frank Borman e James Lovell.

A pouca sorte impediu os Estados Unidos, duas vêzes, de realizar tal proeza — guiar uma nave no espaço para encontrar outra — técnica considerada essencial para as futuras viagens à Lua. Schirra e Stafford deveriam ter sido lançados ao espaço a 25 de outubro último, para tentar a manobra de aproximação com um foguete-alvo Agena, não tripulado. Mas o Agena explodiu após seis minutos de vôo, enquanto o «Gemini-6» ainda se encontra na plataforma de lançamento.

No domingo passado, os propulsores do foguete Titan com a cápsula "Gemini" na ogiva, sofreram uma avaria quando os dois astronautas já se encontravam a bordo.

Schirra e Stafford receberam ontem as últimas instruções sôbre suas missões. Se tudo correr bem, e realizarem a manobra de encontro, descerão no Atlântico amanhã, mas a possibilidade de uma missão de dois dias também está sendo estudada.

Dias curtos

No "Gemini", Borman e Lovell percorreram até agora 8.600.000 quilômetros, estabelecendo assim um nôvo recorde de permanência no espaço.

Borman e Lovell — segundo informaram autoridades do Serviço de Contrôle de Vôo — continuam com bôa saúde e alertas, apesar da longa permanência no espaço.

Entretanto, Lovell informou à base: "Jim e eu começamos a achar que os dias se encurtam".

Doença

O bom treinamento parece ser o meio de evitar doenças da espécie da que acometeu os astronautas soviéticos um ano atrás.

Essa teoria foi defendida pelo Dr. Charles Berry, oficial médico-chefe do Centro Espacial tripulado, quando o "Gemini-7" prosseguia na mais longa viagem espacial até hoje realizada. Os astronautas do "Gemini", Frank Borman e James Lovell, não tinham demonstrado sinais de desorientação ou náusea, informou Berry à imprensa.

Interpelado sôbre se Borman e Lovell estavam com a doença que acometeu os astronautas soviéticos Konsantin Feoktistov e Boris Yegorov, que sentiram náusea e tiveram alucinações num vôo em 1964, esclareceu que tinham sido treinados para a missão apenas durante três meses. Por outro lado, o pilôto Vladimir Komarov, que foi treinado durante anos, não teve problemas.

Um projétil balístico intercontinental "Minuteman" foi disparado ontem pelo comando aéreo estratégico e seu regresso na atmosfera foi presenciado pelos astronautas do "Gemini-7".

"Minuteman"

"Perfeito", exclamou o astronauta Frank Borman, quando viu a silhueta do "Minuteman" da Ilha de Kwajalein, na zona de alvo.

O "Minuteman" impulsionado com combustível sólido, foi disparado de um silo subterrâneo, às 9,30, (hora local), e partiu rumo ao seu objetivo, atravessando uma fina camada de nebulina.

O foguete completou a trajetória em 30 minutos e Borman o viu regressar à atmosfera, a uns oito mil quilômetros de onde foi lançado.

O "Minuteman" reingressou na atmosfera em ponto situado a 1.046 quilômetros em frente e 100 quilômetros à esquerda da rota do "Gemini-7", que nesse momento iniciava sua 150a. circunvolução da Terra.

EUA têm encontro com China: Varsóvia

VARSÓVIA (Reuters — DC) — O nôvo Embaixador dos Estados Unidos na Polônia, John A. Gronouski, regressou ontem de Paris, a fim de se preparar para seu primeiro encontro, hoje, com o Embaixador de Pequim. A reunião será a 130.a da série que se iniciou há onze anos, em Genebra. As reuniões foram transferidas para Varsóvia em 1958, e constituem o único contato diplomático entre os Estados Unidos e a China Comunista.

Os observadores afirmam que o problema do Vietnã certamente ocupará lugar destacado nos debates de Gronouski com o enviado de Pequim, Wang Kuo Chuan. O Vietnã foi um dos assuntos que o Embaixador discutiu anteontem, em Paris, com o Secretário Dean Rusk. Também a China e outros problemas asiáticos foram debatidos num encontro de uma hora e 50 minutos.

Ao regressar a Varsóvia Gronouski disse, que suas conversações com Rusk, na Embaixada dos Estados Unidos, trataram exclusivamente do Vietnã, "mas não posso fazer comentários" — explicou — "Aproveitamos o ensejo para discutir uma série de problemas relevantes para o encontro de amanhã com o Embaixador chinês".

Canais

Admitiu Gronouski ter ouvido em Paris notícias de que os Estados Unidos estavam procurando meios de abrir outros canais para Pequim, mas afirmou que também não podia fazer comentários. O Diplomata viajou em companhia de David Dean, especialista em assuntos chineses do Departamento de Estado e que participará de seu encontro de hoje com o enviado de Pequim.

Falando aos jornalistas, ainda no Aeroporto, Gronouski assinalou que considera "importante" a reunião de hoje com o Diplomata chinês.

Ex-diretor-geral dos Correios dos Estados Unidos, Gronouski é o primeiro ex-membro do gabinete a ser nomeado para a Embaixada de Varsóvia, cargo do qual tomou posse há dez dias.

Na oportunidade de sua designação, alguns jornais norte-americanos aplaudiram a sua escôlha pelo fato de ser êle de origem polonesa — (sua avó nasceu na Polônia), mas lembraram que êle seria um elemento estranho a carreira diplomática diante dos comunistas chineses, para tratar de problemas asiáticos de alta relevância.

Divergência

MOSCOU (Reuters-DC) — Os menores jornais soviéticos seguiram hoje a diretriz do "Provda", órgão principal do Partido Comunista, na acusação à China de estar tentando cindir o movimento comunista mundial e "favorecendo os agressores".

Foi essa a primeira vez que a divergência foi ventilada pela imprensa "popular" soviética desde que o "Pravda", no mês passado, rompeu um silêncio de um ano, com uma réplica em linguagem veemente aos ataques de Pequim.

LLOYD BRASILEIRO

Patrimônio Nacional

Serviço de Abastecimento

Aviso à Praça

Cientificamos aos Senhores Fornecedores que esta Autarquia, para cumprir o disposto na Portaria Interministerial n.º GB-71/65 e no Decreto 57.271, de 16 de novembro último precisa de seu comparecimento urgente à Divisão de Planejamento — Seção de Inscrição (Serviço de Abastecimento), munidos do atestado comprobatório da adesão aos citados diplomas.

Outrossim, participamos a todos os interessados que não aceitaremos propostas de Fornecedores que não estejam devidamente identificados nas exigências do citado Decreto.

LUIZ JACINTHO DIAS
Chefe do Serviço de Abastecimento

Caribe enfrenta greves

SÃO DOMINGOS (Reuters-DC) — O govêrno do Presidente Hector Garcia Godoy enfrenta uma onda de greve nos serviços públicos. O movimento, iniciado entre os funcionários municipais, estendeu-se ontem aos Correios, Ministério das Obras Públicas e funcionários aduaneiros.

Já foram iniciadas as negociações entre os chefes da corporação dominicana do açúcar e cêrca de 60 mil trabalhadores da indústria, que reivindicam aumento salarial. Êsses trabalhadores protestam contra a decisão do govêrno, no sentido de que os que ganharem até 200 pesos mensais receberão apenas uma porcentagem de abono de Natal. Os empregados exigem que até 400 pesos de vencimento o trabalhador receba o abono integral.

Atualmente estão em greve 6 300 funcionários da Municipalidade de São Domingos.

Morrem 30 chineses em Sikkim

NOVA DELI (Reuters-DC) — Trinta soldados chineses foram mortos num combate contra uma patrulha indiana no norte de Sikkim há três dias, anunciou ontem o Ministério de Defesa da Índia. Segundo o porta-voz, dois soldados indianos morreram e sete estão desaparecidos. Sikkim é um protetorado indiano no Himalaia, entre a China e a Índia. Tornou-se um ponto de atrito durante o conflito entre a Índia e o Paquistão em tôrno da Caxemira, em princípios dêste ano, quando a China acusou a Índia de estar montando instalações do lado da fronteira de Sikkim.

África não diz se rompe

ADDIS ABEBA (Reuters-DC) — A Organização da Unidade Africana (OUA) recusou-se ontem à noite a dizer se os seus 36 Estados-Membros planejam romper relações hoje com a Grã-Bretanha.

Enquanto se aproxima o limite de prazo concedido a Londres para que tome medidas enérgicas contra a Rodésia, um porta-voz negava-se a fornecer quaisquer detalhes das intenções das nações-membros sôbre a resolução adotada há dez dias pelo Conselho Ministerial da Organização.

Banco de Crédito Mercantil S.A.

ASSEMBLEIA GERAL EXTRAORDINARIA

Os Srs. Acionistas são convidados a se reunirem em Assembléia Geral Extraordinária no dia 23 de dezembro de 1965, às 10 horas, na sede social na Rua Sete de Setembro, 31 — 2.º andar, nesta cidade, para o fim de deliberar sôbre:

a) Verificação e aprovação da subscrição de ações do aumento de capital, votado na Assembléia Geral Extraordinária de 2 de agôsto de 1965;
b) Alteração dos estatutos;
c) Assuntos gerais.

Rio de Janeiro, 14 de dezembro de 1965

Hélio Vieira Lopes — Diretor
Antônio Corrêa da Costa — Diretor.

Beagle-Biasa Indústria Aeronáutica S. A.

ASSEMBLEIA GERAL ORDINARIA

São convidados os senhores acionistas para a Assembléia Geral Ordinária que se realizará no dia 15 de janeiro de 1966, em 1a convocação às 10,00 horas e em 2a. convocação às 10,30 horas, na sede da Emprêsa, na Avenida Franklin Roosevelt n.º 39, 6.º andar, grupo 610, Cidade do Rio de Janeiro, Estado da Guanabara, para os seguintes fins:

a) Tomar conhecimento e deliberar sôbre o relatório da Diretoria, balanço geral, conta de lucros e perdas e parecer do Conselho Fiscal, relativos ao exercício de 1965; e,

b) — Eleição de membros dos Conselhos Fiscal e Consultivo.

Rio de Janeiro, GB, 29 de outubro de 1965.

Josef Frisch — Diretor Vice-Presidente.

Sérgio Fabiano Mattos Botelho — Diretor Superintendente-Executivo.

EUA pedem apoio da OTAN para o Vietnã

Lionel Walsh

PARIS (Reuters-DC) — Os Estados Unidos apelaram ontem aos seus aliados da OTAN, para que tomem maior interêsse pela guerra o Vietnã. Mas deixaram claro que não pediam tropas. O Secretário de Estado Dean Rusk pediu aos membros da OTAN, na abertura da reunião do Conselho Ministerial, que se juntem aos esforços dos Estados Unidos enviando médicos, engenheiros e professores àquele devastado país.

Pedindo aos aliados que revejam seus interêsses no Vietnã, Rusk disse haver necessidade de mais tropas ali, mas fontes norte-americanas acentuaram que êle não estava pedindo contribuição militar. A Conferência dos 15 membros da Aliança Ocidental começou com uma detalhada análise feita por Rusck da Guerra no Vietnã e do seu impacto nos acontecimentos do sudeste da Ásia e do Extremo Oriente.

As discursões de ontem abrangeram também uma análise britânica, em primeira mão, baseada na viagem feita a Moscou pelo Secretário do Exterior da Inglaterra, Michael Stewert, em princípios dêste mês.

A participação nuclear e a crise da Rodésia estão na agenda ministerial.

Rusk disse aos Ministros que a guerra no Vietnã é uma questão perigosa que está tornando sombrias as relações dos Estados Unidos com os países comunistas.

Aventuras

Qualquer fracasso norte-americano em manter seus compromissos no Vietnã, poderá levar a maiores aventuras comunistas — advertiu êle, segundo fontes da conferência.

No front militar, Rusk pode apenas predizer a continuação da luta no Vietnã.

Rusk repetiu que os Estados Unidos estão prontos para participar de conversações de paz sôbre o Vietnã, sem condições prévias.

Entretanto, adiantou que Hanói não reagirá à pausa nos bombardeios do norte em princípios dêste ano, e não há qualquer indício de que haverá uma resposta positiva a qualquer futura pausa.

O Ministro do Exterior da Alemanha Ocidental, Gerhard Schroeder, está entre os diversos ministros que chamaram a atenção dos países da OTAN para a atitude mais rígida por parte da União Soviética em relação ao Ocidente.

Schroeder pediu maior vigilância e coesão na OTAN, em face do que qualificou de contínuo caráter agressivo da política soviética.

Sôbre o problema chave, o problema da não disseminação nuclear, a Inglaterra disse que os russos não fecharam as portas completamente a um tratado Este-Oeste, disseram fontes britânicas.

A posição britânica foi exposta no relatório sôbre a viagem de Stewart, a Moscou, apresentado pelo Secretário de Defesa britânico, Dênis Healey, e por Sir Paul Gore-Boot, subsecretário permanente do "Foreign Office" inglês.

Stewart não participa da reunião da OTAN por motivo de doença.

Viet-Cong faz cinco anos

SAIGON (Reuters-DC) — Os fuzileiros norte-americanos penetraram ontem em território do Viet-Cong, numa remota província setentrional do Vietnã do Sul, na mais longa operação em grande escala desde que chegaram ao país no comêço dêste ano.

Enquanto os americanos perseguiam os guerrilheiros no norte, a Rádio de Libertação do Viet-Cong, captada em Saigon, fêz ontem um apêlo a suas fôrças, para que alcancem uma "retumbante vitória" na próxima semana, para assinalar o quinto aniversário da fundação da Frente Nacional de Libertação.

Um comunicado transmitido pela mesme emissora acrescentou que o Exército de Libertação e a milícia popular devem tomar tôdas as iniciativas contra as fôrças norte-americanas e sul-vietnamitas.

Bombardeiros pesados B-52, do Comando Aéreo Estratégico, com base na Ilha de Guam, novamente apoiaram as fôrças de terra, com dois ataques separados contra locais suspeitos de serem posições do Viet-Cong. Os fuzileiros iniciaram a perseguição aos guerrilheiros depois de seis dias de pesados combates na província de Quang Tin, 500 quilômetros ao norte de Saigon.

Vietnã em números

José Auto

A guerra do Vietnã, para os Estados Unidos, é uma das mais caras que tem sido conduzidas, em tempo de paz, a uma distância de mais de dez mil quilômetros da costa ocidental norte-americana. Doze mil e quinhentos recrutas estão sendo treinados por mês para irem eventualmente tomar parte na luta nas selvas do sudeste asiático. Quando do discurso do Presidente Johnson, em julho, estavam ali 135 mil homens; hoje, as publicações norte-americanas calculam que estejam na área um quarto de milhão. O Secretário de Defesa, Sr. McNamara, assegura que os Estados Unidos "pararam de perder a guerra, porém ela será uma luta árdua e longa".

Trouxe êle de sua última viagem a Saigon a recomendação de seus comandantes no teatro da guerra no sentido de que os efetivos sejam aumentados para 470 mil homens em 1967. Se Hanói "responder em espécie", diz uma revista, "serão necessários 600 mil homens".

Embora a Fôrça Aérea e os bombardeiros da Marinha estejam castigando diàriamente, desde fevereiroí o inimigo, a guerra é terrestre e os 40 mil fuzileiros navais têm de conquistar terreno palmo a palmo como fôrça de infantaria. Para reforçar e aumentar os efetivos em combate, o recrutamento — agora principalmente para o Exército — atinge a 40 200 homens por mês, em comparação com 80 mil no tempo da guerra da Coréia, que ainda foi um décimo do máximo atingido durante a Segunda Guerra Mundial. Êsses 40 mil homens representam doze vêzes o número dos que eram recrutados em agôsto de 1964. Com 45 por cento de seus efetivos distribuídos no ultramar (225 mil na Alemanha Ocidental, 50 mil na Coréia do Sul 16 mil na França, 7 mil na República Dominicana, 5 mil na Itália e 4 mil no Japão) "o Exército está preparado — informa uma publicação — para intervir ao deflagrar de um tiro, em outra Dominicana, outro Líbano ou mesmo outro Vietnã".

Setenta e cinco por cento do Exército se compõem de homens que têm o curso ginasial, contra 42 por cento em 1952: "o soldado é o mais inteligente e o mais bem educado da história militar", como competentemente conceitua uma publicação.

No fim de 1966, o Exército terá treinado 235 mil novos recrutas — 70 por cento da quota de 340 mil homens fixada pelo Presidente Johnson em julho. Três novas brigadas de Infantaria estão sendo organizadas (7.500 homens cada uma), além de uma novíssima Nona Divisão de 14 mil homens. Além disso, 700 novas unidades estão sendo preparadas, entre elas 29 companhias adicionais de helicópteros. Foram anunciados recentemente planos para a organização de pelo menos uma nova divisão aerotransportada, com apoio de helicópteros. O maior centro de treinamento, Fort Jacksson, na Carolina do Sul, prepara para a luta 19.655 recrutas. Ênfase: luta corpo a corpo.

A Primeira Divisão de Cavalaria Aérea, que desembarcou no Vietnã há dois meses, tem 16 mil homens, 477 helicópteros e foi acompanhada por 19 mil toneladas de suprimentos. Os seis maiores portos do Vietnã do Sul estão congestionados: 100 cargueiros se dirigem a êles todos os dias, mas há capacidade para despacho de apenas 17; assim, êsses transportes aguardam espaço de descarga nas docas sul-vietnamitas em portos do Japão, Okinawa, Filipinas e costa ocidental americana. Às vêzes esperam 23 dias por uma vaga. E o espaço de armazenagem no Vietnã é tão exíguo que nove milhões de latas de cerveja e refrigerantes tiveram de ficar ao relento nas docas de Saigon. McNamara vai mandar mais dez mil homens ao Vietnã para serviços de logística e engenharia.

Uruguai não rompe com a URSS por ora

MONTEVIDÉU (Reuters — UPI — DC) — O Uruguai colocou de lado a questão de romper ou não relações diplomáticas com a União Soviética, disse ontem um membro do Conselho Nacional de Govêrno. Alberto Abdala, do Partido Colorado (Oposição), fêz tal pronunciamento quando deixava o Palácio do Govêrno, depois de uma reunião regular do Conselho. Segun fontes autorizadas, o Conselheiro Alberto ebert disse, durante a reunião que apresentaram a questão «sem uma sugestão de que fôsse tratada de imediato.»

Um alto funcionário uruguaio declarou que «pròvàvelmente» um grupo de dirigentes sindicais procurou asilo na Embaixada soviética. Os dirigentes haviam participado de uma reunião com autoridades uruguaias para arbitrarem os meios que pusessem fim à inquietação operária. O funcionário que pediu para não ser identificado disse que fôrças da polícia deterão as pessoas suspeitas que saírem da representação diplomática soviética.

As rigorosas medidas de segurança tomadas pelo Uruguai, proibindo tôdas as greves permanecerão em vigor, embora a atual crise trabalhista pareça ter amainado um pouco.

O Conselho Nacional de govêrno deu a entender ontem que não tolerará quaisquer novas paralisações que afetem o serviço público.

As atuais medidas de segurança, imposta uma semana atrás, foram tomadas para contrabalançar uma onda de greves dos servidores civis. Esta foi a segunda vez que tais medidas tiveram que ser adotadas em meses recentes.

O govêrno advertiu em comunicado que "a contínua paralisação do serviço público, provocada pela agitação sindical, com prejuízos para a economia do país, colide necessàriamente com o princípio de autoridade que à Constituição concede ao Poder Executivo».

E acrescenta: "Considerando o desenrolar dos acontecimentos, nenhuma situação de qualquer espécie surgiu que possa induzir a ação por parte do Poder Executivo no sentido de suspender as medidas de pronta segurança".

Os funcionários públicos aceitaram agora um acôrdo para a recontratação dos empregados do Banco do Estado, demitidos durante a greve do mês de outubro.

Concordaram também com o pagamento parcelado das multas reduzidas estabelecidas pelo govêrno contra os grevistas.

Uma greve geral convocada originalmente para ontem, pela poderosa Convenção Nacional de Trabalhadores, não se concretizou, tendo sido adiada na noite de segunda-feira.

Na chefatura de polícia, um porta-voz confirmou que 214 pessoas estão ainda prêsas. Fazem parte do total de mais de 500 detidos em ligação com as greves, proibidas pelo Decreto das medidas de segurança.

O jornal pró-govêrno «El País», que reflete em geral os pontos de vista do Presidente do Conselho Nacional, Washington Beltran, disse ontem em manchete de primeira página: "O govêrno trouxe a legalidade e a ordem".

O jornal apoia a ação da maioria do Conselho no conflito trabalhista. As greves foram declaradas ilegais e conseqüentemente os grevistas sofrerão sanções, comentou "El País».

Bolivia acusa Paz Estenssoro: complô

LA PAZ (Reuters — DC) — O ex-Presidente Victor Paz Estenssoro está maquinando um complô para derrubar o govêrno boliviano, declarou, ontem, um comunicado oficial divulgado em La Paz. Paz Estenssoro, atualmente exilado em Lima, recusou-se a comentar essa acusação, «ao menos por enquanto».

O comunicado, assinado pelo Ministro do Govêrno, Oscar Quiroga, declara, além disso, que estão sendo contrabandeadas armas para dentro do país, para serem utilizads nas minas de estanho. Os líderes antigovernamentais, membros do Movimento Nacionalista Revolucionário de Paz Estenssoro (MNR), e os comunistas, estão retornando sorrateiramente do exílio «para promover uma greve geral no primeiro semestre do próximo ano», disse o comunicado.

O MNR, atualmente proibido, participa ativamente da atual greve dos médicos e de um debate político em La Paz, segundo o comunicado.

Cêrca de dois mil médicos, empregados do Serviço de Bem-Estar Social do Estado, estão em greve há seis dias, exigindo aumento de salários e melhores instalações.

O debate, organizado pela Universidade de La Paz, abriu-se há três dias, para discutir a política do govêrno. Todos os Partidos políticos bolivianos estão representados.

O debate teve início com mensagens de Paz Estenssoro e de seu ex-Ministro da Saúde Pública, Guillermo Jauegui Gauchalla.

É "extraordinário", disse o comunicado, que o "fórum se tenha iniciado com uma mensagem dêsse "tirano fugido."

O comunicado assegura que o govêrno tem provas de que o MNR está realizando reuniões noturnas "para promover agitações sociais", entre os professôres, os ferroviários e os operários fabris.

Anistia

"É óbvio que êste complô subversivo está em andamento", disseram anteontem à noite os co-presidentes, Generais René Barrientos Ortuno e Alfredo Ovando Candia.

Anteriormente Barrientos dissera que o govêrno contava com o apoio das Fôrças Armadas que derrotariam qualquer tentativa do MNR para retornar ao poder.

Quiroga indicou que o govêrno poderá conceder uma anistia política parcial por ocasião do Natal.

O atual estado de sítio, imposto há três meses, será levantado automàticamente no dia 19 de dezembro, afirmou. A Constituição preceitua que o estado de sítio sòmente pode ser estabelecido por 90 dias.

Triunvirato governa agora com Sukarno

JACARTA (UPI — Reuters — DC) — O Presidente Sukarno designou ontem o Ministro de Defesa, General A. H. Nasution, membro de um triunvirato que será o organismo executivo da nação. O decreto presidencial designa Nasution, o Sultão Hamgku Buwono IX e o Ministro de Relações Públicas, Roeslan Abdulgani, vice-comandantes do Comando Supremo de Operações (KOTI). O Comando Supremo tem a seu cargo os assuntos militares, econômicos, sociais e políticos do país.

A nova organização, ao que parece, elimina o Primeiro Vice-Presidente do Conselho de Ministros, Subandrio, de seu cargo de Vice-Comandante do KOTI, sob as ordens imediatas de Sukarno. A nova estrutura do Executivo indonésio foi estabelecida após uma importante medida econômica, tomada anteontem, pelo govêrno: a reforma da moeda, que sofria enorme inflação.

O govêrno enviou policiais e tropas aos mercados mais importantes do país para impedir aumentos desmedidos dos preços, ante o anúncio da reforma monetária.

A nova moeda substituirá a antiga nos próximos seis meses, à razão de mil rupias velhas por uma nova, além de um impôsto ainda não especificado, que se qualificou de "contribuição revolucionária".

Subandrio

A posição de Subandrio, que contribuiu para a política de estreita amizade com Pequim, tem declinado desde que o Exército esmagou a tentativa de golpe em outubro e iniciou uma campanha anticomunista.

O Ministro do Exterior desmentiu pùblicamente que se tenha envolvido no fracassado golpe.

Outro pôsto que Subandrio deixou recentemente foi o de Chefe do Serviço Secreto.

As medidas econômicas adotadas seguem-se a um longo período de crise crescente, marcada pela inflação queda da produção e da distribuição, e redução das divisas estrangeiras.

A taxa de câmbio oficial da rupia, até agora, era de 123 por libra, com a taxa do mercado livre muito mais elevada.

Sociedade — José Rodolpho Câmara

No final da festa "Showgaite" em Belo Horizonte, vemos o Deputado Murilo Badaró, que foi o apresentador, o colunista Eduardo Couri e as senhoras que fizeram parte do "show", beneficente

'Reveíllon' na Lagoa

Para festejar o "reveillon", a Srta. Vânia Barcelos organizará na casa de sua tia Sra. Didi Barcelos, na Lagoa, uma festa que já vem se tornando tradicional entre seu grupo de amigos. Para êsse acontecimento, várias senhoritas de nossa sociedade já estão se movimentando e arranjando para que tudo esteja perfeito na ocasião. Entre elas estão: Ivone Linhares, Patrícia Assunção, Regina Lúcia Vieira de Melo e Amanda Aragão Domenech. Os convidados permanecerão em volta da piscina onde serão servidos a ceia e muito uísque escocês. O conhecido pianista Bené Nunes já foi convidado para tocar junto a um conjunto, animando assim essa festa de fim de ano. O trajo será esporte e a lista de convidados já está sendo feita e entre êles predominará a presença de gente jovem.

◆ Um dos bares mais em moda em Belo Horizonte é o "Estilinge", de propriedade de José Início de Abreu, onde a freqüência é exclusivamente de pessoas da sociedade mineira. Numa noite dessas, dançando animadamente os ritmos modernos, encontravam-se as bonitas senhoritas Margarida Calixto, Fernanda Vasconcelos (uma morena espetacular), Dodie e o Sr. José Maurício Vidal Gomes. Essa casa fica localizada no Bairro de Barroca.

◆ Ontem êste colunista foi cobrar uma aposta feita antes das eleições com o Sr. Elmo, proprietário da casa que tem o seu nome. A vitória do Sr. Negrão de Lima me fêz ganhar uma certa quantia daquele senhor, que era do lado perdedor, mas agora já está solidário com o nosso Govêrno, pois o Governador é cliente de sua casa.

◆ Na Secretaria de Turismo, uma das senhoras que têm modificado em sentido de expansão a Divisão de Relações Públicas é a nova e eficiente Diretora Sra. Magdalena de Abaeté Limpo de Abreu.

◆ O casal Governador Israel (Coracy) Pinheiro e o jornalista Antonio Carlos Drumond seguiram de carro para São Paulo onde passarão uma semana.

◆ O Cônsul Luiz Amado está de namôro firme com a Srta. Betty Faria. Ela é conhecida bailarina e artista e sempre alcançou grande sucesso em suas apresentações.

◆ A Srta. Valéria Braga, que se encontra nos Estados Unidos, em Nova Iorque há longo tempo, deverá chegar ao Rio ainda antes do Natal para passar os festejos de fim de ano junto aos familiares e amigos.

◆ Outra de NI. O casal Harry (Lúcia) Stone mandando lindos cartões de boas-festas aos amigos aqui do Rio e prometendo voltar breve.

◆ O Country Club do Rio de Janeiro estêve repleto numa dessas noites onde inúmeras pessoas conhecidas, fugindo ao calor, refugiaram-se no bar (com ar refrigerado) e no jardim para jantarem. Entre outros estavam os casais Brigadeiro Dario (Celinha) Azambuja, Horácio (Gilda) Millier, Oscar (Dirce) Machado Vieira.

◆ O Sr. Ildegardo Noronha que se encontra há algum tempo em Lisboa está de visita à Belacap, mas retornará àquela cidade ainda esta semana.

◆ Receberam em sua bonita residência no Parque Guinle, para um jantar, o Sr. e Sra. Carlos Galliez Pinto. Entre os presentes estavam os casais Roberto Singery, Edgard Maciel de Sá, Roberto Moura, Murilo Gondim, Rafael Dutra, José Colagrossi, João Carlos de Almeida Braga, Gui Neves da Rocha, Jorge Dias Garcia, Sra. Glória Paranaguá, figurinista Joãozinho Miranda entre outros.

◆ As espôsas do Governador Paulo Torres e do Prefeito Emilio Abunhaman inaugurarão a exposição de arranjos natalinos feitos durante o Curso de Decoração do Natal que foi patrocinado pelo Jurujuba Iate Clube e a Associação Médica Fluminense. A inauguração será hoje às 16 horas na Galeria Escala, Praia de Icaraí.

◆ O Monte Líbano convidando para o "reveillon". Muitos esperam que venha a ser um dos melhores bailes de fim de ano.

◆ Um funcionário em Minas solicitou sua transferência de uma cidade do interior, para onde havia sido designado, alegando não mais compreender morar em uma cidade onde não chegava a revista "Manchete" e não existia uma agência do Banco da Lavoura.

◆ Emilio Nicolau Tamburro contrairá matrimônio com a Srta. Sônia Regina Lomardo, no próximo dia 5 de fevereiro, numa cerimônia que será realizada na Igreja Porciúncula de Santana, em Icaraí, às 17 horas.

◆ Alunas que se diplomam no corrente ano pelo Colégio Regina Coeli, turmas da 4.ª série ginasial e do Curso Especial de Regentes de Ensino, reuniram-se numa churrascaria comemorando o término dos cursos.

◆ No Castelinho com uns amigos estavam O casal Eurico (Helô, muito elegante) Amado conversando animadamente. Eram êles o casal José (Vania) Maciel Filho e o Sr. Paulo Muniz.

◆ O Sr. Rafito Vasconez ofereceu aos amigos um coquetel em seu apartamento onde êle tem uma coleção de peças valiosíssimas e antigas da primitiva civilização americana. Entre os presentes estavam o casal Ed Lynch, Marquesa Castejá, Sras. Lúcia Proença, Vera Simões, Sr. Juan Carlos Katzenstein e o pintor Ernesto Lacerda

Os casais Deputado Gilberto Faria e Flávio Gutierrez, na festa realizada em Belo Horizonte, que foi um dos maiores sucessos da semana que passou, naquela cidade

Notas curtas

A cachaça brasileira "IAUCÁ" está muito bem cotada na Itália, França, Bélgica e portos livres alemães. Estranhamente, teve sua venda proibida na Alemanha, porque lhe foi negada a licença de importação pelo govêrno daquele país, sob a alegação de que a bebida continha uísque e outras misturas... A firma brasileira P. Trindade, importadora da cachaça "IAUCÁ" e estabelecida em Dusseldorf, submeterá mais uma vez a referida bebida ao exame das autoridades alemãs, a fim de provar que é pura e, por não encontrar similar na República Federal da Alemanha, pode enriquecer o respectivo mercado de bebidas alcoólicas. A Embaixada brasileira ajudará na solução do caso. ● Ontem, no Gabinete do Ministro da Guerra, a entrega das espadas aos novos generais. ● Betty Faria deverá seguir dentro de duas semanas para Brasília. Filmagens à vista. ● O Ministério da Guerra vai distribuir uma bonita revista contando as glórias do nosso Exército. Terá a publicação uma impressão primorosa.

Registro

Fazem anos hoje.
SENHORES: Urbano Pinto de Abreu, Francisco José Cabral Meneses, Prof. Eugênio Bitencourt da Silva, Otávio Conrado, Jorge l'Escragnolle Taunay, Cícero José da Silva, Francisco Marcelino da Gama, Samuel Marcelino da Gama, Samuel Mozza Domingos William da Fonseca, Antônio Moreira, Gérson Bressan, Geraldo de Freitas, Celso Duarte, Prof. Antônio de Sousa Moreira, José Ferreira de Melo, Otávio Mendes, Dr. I. B. Ávila França, Luís Reis de Freitas e Valdir Martins Palha.
SENHORAS: Helena Gomes da Silva, Adalgisa Santiago Souto, Professôra Maria Eugênia Duarte, Isabel Vieira dos Santos, Ivone Afonso de Carvalho e Julieta Renzi Gomes.
MENINA: Jassira, filha do casal Valfredes Poubel de Sousa e Florisbela Passos de Sousa.
CASAMENTO: Dia 18 do corrente, às 20 horas, na Igreja de S. Francisco de Paula, no Largo de São Francisco realiza-se o casamento da Srta. Sônia Batalha, filha do Gen. Fernando Batalha e sua espôsa, Sra. Aída Rossi Batalha, com o Sr. Armando Pinto Álvares.
MISSA: Hoje, dia 15, às 11 horas, será rezada no altar-mor da Igreja de N. S. do Carmo (junto à Catedral), missa do 7.º dia em intenção da alma do Sr. Alonso Cordeiro, funcionário aposentado do Ministério da Viação

RIO noite e dia — Mister Eco

Mudança de local melhorou concurso dos milhões

Êsse concurso "Um Cantor por Dez Milhões — Dez Milhões por uma Canção" começou errado. Começou onde deveria ser o local de terminar: no Teatro República. Explico: em suas provas preliminares, o concurso jamais poderia despertar o interêsse do grande público. O República é um teatro enorme, e o que se vinha presenciando até então era aquela vergonha tremenda das câmaras televisoras em focalizarem a platéia, porque, em verdade, não havia ninguém além da terceira fila. Tudo vazio. Funcionou, entretanto, e ainda a tempo, o mancômetro dos responsáveis pelo concurso e já esta semana a transmissão foi feita precisamente de onde deveria ter começado: do auditório da TV-Globo. Refrigerado, o auditório do Canal Quatro tem o seu público permanente, e, com isso, o concurso cresceu, ganhou maiores dimensões. Melhorou tanto que Bené Nunes tocou de costas para a orquestra e para o maestro Oswaldo Borba, não sei se de bossa-nova ou se o pianista não precise de regência por estar tocando o fino demais. Essas coisas.

— ● —

"A vida Impressa em Dólar", de Cliffords Odets, a tão elogiada produção de Fábio Sabag, despede-se esta semana do Teatro Dulcina. A partir de têrça-feira, dia 21, a temporada terá seqüência no Teatro Jovem. ● A Cia. Derci Gonçalves, através dos seus prepostos, está alarmada com a massa publicitária de "Alô, Dolly". Os funcionários do Teatro João Caetano tendo que explicar que a peça em cartaz é "Cocó, My Darling" e que o musical norte-americano só será apresentado em março do próximo ano. ● A propósito de musical norte-americano, Alan Jay Lerner, após quatro anos de trabalho, terminou o "script" de "On a Clear Day You Can See Forever", que, com música do veterano compositor Burton Lane, pretende superar "My Fair Lady". O diabo é que Oscar Ornstein não quer mais montar peças musicadas na Praça Tiradentes. Uma pena.

— ● —

A verdadeira missão do programa "Sua Missão Vale um Milhão" sempre foi, desde os tempos de Manoel de Nóbrega, promover os amigos do animador e, não poucas vêzes, concorrer para o maior êxito dos seus interêsses particulares, à revelia do patrocinador. Às vêzes, entretanto, o tiro costuma sair pela culatra, como aconteceu domingo último. Cinco candidatas ao concurso Rainha das Praias de Niterói foram levadas ao programa, acompanhadas por dois cavalheiros. Vai daí começou o bla-bla-bla inconseqüente, até que o animador, César Dedo Duro de Alencar, caiu na esparrela de perguntar a um dos cavalheiros quem patrocinava o concurso. E a patrocinadora do concurso é precisamente uma firma concorrente da firma que patrocina o programa. Foi chato.

— ● —

Um "show" de alto requinte canoro deu Agostinho dos Santos ao interpretar "Foi a Noite", a bela canção de Antônio Carlos Jobim e Newton Mendonça, no programa "Um Instante, Maestro". O "major" estraçalhou. ● O Kilt Club e o Jirau estão apavorados com o surgimento do Le Bateau, que, além de novidade, está cobrando preços mais acessíveis. ● A Confeitaria Colombo (Centro), associando-se às homenagens do primeiro centenário do nascimento de Olavo Bilac, vai inaugurar uma placa em memória do seu ilustre e constante freqüentador. ● O tão controvertido problema da censura dos filmes, ao que parece, desta vez será solucionado. O Departamento Federal de Segurança Pública passará a censura dos filmes para a alçada do INC, tornando-se, assim, de competência exclusiva da União.

Ellen de Lima. É quem canta às quintas-feiras, no Cangaceiro

— ● —

Reparem, por favor. De uns tempos para cá, duas palavras estão em grande evidência nos textos publicitários. Tudo que agora se anuncia ou é "robusto" ou é "versátil", não faltando os exagerados que usam os dois têrmos ao mesmo tempo. Chego em casa, olho a geladeira de tantas e pesadas prestações, e fico pensando: será que êsse troço já ganhou algum concurso de robustez infantil? Penso também no automóvel que nunca tive e dou graças às minhas posses curtas. O meu automóvel poderia ser tão versátil, mas tão versátil, a ponto de virar cápsula espacial e sair por aí procurando a Gemini-7. Bem, mas pior ainda é aquêle Banco que tem um guarda-chuva do tamanho do nosso negócio etc. e tal.

O produtor e empresário Fábio Sabag fêz ver ao Juizado de Menores que não é da competência daquele órgão aprovar ou não peças teatrais. Assim, a temporada das libélulas desvairadas de "Very, Very Sexy", no Teatro Dulcina, está, desde ontem, na dependência do Serviço de Censura. ● Max, o "show-man" português, estreou ontem no Lisboa à Noite. ● Agradecimentos, com retribuições, aos votos de boas-festas recebidos da gravadora Elenco e de Lourdes May. ● A Gráfica Recorde Editôra anunciando para breve o lançamento do terceiro romance de Aguinaldo Silva — Canção de Sangue — menção honrosa do concurso literário Walmap. ● "A Ponte Rio-Lisboa", uma marcha-rancho de João Roberto Kelly e Chico Anísio, gravada por Ester de Abreu, foi condenada no "Tribunal do Disco" da Rádio Guanabara, segundo "veredictum" dos seus ouvintes.

— ● —

Domingo próximo, às 21 horas, a cerimônia de Formatura dos alunos do Curso de Ciências Sociais da Faculdade Nacional de Filosofia ... na Escola de Samba Estação Primeira, com um excelente samba de enrêdo em vez de chatíssimo discurso de paraninfo. Grato ao convite que me é enviado "como figura representativa da nossa cultura". Obrigadinho, mas que coisa, hem?

— ● —

E no mais é que Mikoyoan está danado com Ibrahim Sued ... O que é a natureza!!!

Artes — Antônio Bento

Mísabel na Galería GEAD

Muito curiosa a exposição de pinturas e gravuras que Misabel Pedrosa vem fazendo na "Galeria GEAD", após uma ausência de alguns anos, nos quais continuou trabalhando infatigàvelmente.

A artista fêz recentemente longa viagem pelo Norte e Nordeste do País, tendo mesmo dado um curso de gravura em Fortaleza. Os quadros e estampas de sua mostra atual foram feitos na sua quase totalidade em tôrno de motivos nortistas. Nota-se agora que a pintura de Misabel está mais colorida, enquanto o desenho e os valôres formais de suas xilogravuras tornaram-se mais precisos, revelando que se apura o seu estilo.

Entre os seus óleos, merece uma referência especial, pela composição, a tela as "Rêdes", que lhe valeu o Prêmio de Viagem à Itália. É um quadro muito bem elaborado, com as linhas e as grandes notas coloridas das rêdes compondo, em profundidade, na terceira classe do gaiola amazonense, um ambiente de intensa vibração cromática. No primeiro plano, as figuras humildes dos passageiros criam, por sua vez uma atmosfera de humana poesia.

Há mesmo um sôpro de lirismo primitivo, se assim se pode dizer na pintura de Misabel. Êsse sentimento tornou atual a sua visão do Universo, conforme se verifica desde logo em outras telas agora expostas, como no "Bumba meu Boi" de São Luís, na "Procissão de S. Pedro", em Manaus, no "Mercado de Fortaleza", nos "Pobres de Guaramiranga", e na "Feira de Pacoti", no Ceará e "Recebendo Embaixada de Santo".

O tema das rêdes do gaiola do Amazonas volta a ser tratado com nôvo interêsse poético e visual nas xilogravuras, que apresentam também uma série feliz de composições, com os velhos sobrados de São Luís do Maranhão e de outras cidades brasileiras do Norte.

Não há dúvida que a volorização da pintura figurativa de tipo "naif" vem concorrer para aumentar o interêsse lírico e plástico da arte de Misabel, que reapareceu mostrando uma face nova do seu talento.

Dados biográficos

Misabel Pedrosa, nascida no Rio de Janeiro, fêz seus estudos com Santa Rosa, Lescochewsky, Carlos e Henrique Oswald, Zamoisky e Goeldi. Participou de exposições em conjunto no Brasil, Estados Unidos, Alemanha, Paris e Uruguai. Fêz exposições individuais em Nova Iorque (Rua 57), Virgínia Rio, São Paulo, Belo Horizonte, Recife, Natal, S. Luís, Fortaleza, Belém e Manaus. Vários trabalhos seus figuram em museus e coleções particulares de vários países.

Prêmios

Medalha de Prata do Salão de Arte Moderna. Medalha de Prata do Salão Municipal. Medalha de Prata do Salão dos Artistas Brasileiros (pinturas). Medalha de Prata do Salão dos Artistas Brasileiros (gravura). Prêmio de Aquisição do Salão de Arte Moderna de S. Paulo. Prêmio de Viagem ao Brasil — Cruzeiro do Sul (gravura) e Prêmio de Viagem à Itália (pintura) do Salão dos Artistas Brasileiros. Medalha Associação dos Artistas Brasileiros (gravura).

"Passos de São Luis", no Maranhão, xilogravura de Misabel

Rosa-dos-Ventos — Ivan Lessa

Incomunícabílídades

A nota do jornal dizia que o nôvo filme nacional trataria desde o problema da falta de comunicação até a solidão, a angústia, a depressão, os pileques coletivos e finalmente um corpo nu encontrado na praia.

O Cinema-Nôvo descobriu a incomunicabilidade em 1965. E, é claro, a alienação, que as duas só andam juntas. 1966 vai ser um ano incomunicável e alienado como o que. As incomunicabilidades começam nos bares da Zona Sul e terminam na sala de corte da cinegráfica. No meu tempo falavam muito em problemática e vivência: agora é incomunicabilidade pra cima e alienação pra baixo.

Incomunicabilidade para mim, é a falta de fichinhas para o telefone na caixa registradora da única farmácia aberta às três da manhã; é um camarada com fome tentando chamar o garção; o lápis de ponta quebrada, a caneta sem tinta. A incomunicabilidade é o estado em que se encontra o delituoso grave e afônico agudo. A única incomunicabilidade que aceito, numa arte menor como o cinema, é a do diretor com sua platéia, do ator com seu diretor, do maquilador com o operador de som (estão sem falar há dois meses, brigaram devido a uma aposta).

Incomunicabilidade pega? Pega. Logo virá por aí o samba-incomunicação, feito aquêle do telefone ocupado (coên-coên). Um "show" de bôlso: "Incomunicabilidade". Revista em quadrinhos: "O Faroeste Incomunicável". Isso sem falar numa enxurrada de filmes: "O Cangaceiro Incomunicável", "Somos Todos Incomunicáveis", "Maior Que a Incomunicabilidade", "Veréda da Incomunicação" e, finalmente, com Palma de Ouro, em Cannes, "O Pagador de Incomunicabilidades".

As "découpages" cinematográficas sairão assim: "Câmera em Extreme Close Incomunicável no rosto de Nair — Conflito Interior e Alienação — Corte para Panorâmica Incomunicável do Apartamento Elegante e Incomunicável de Alberto, um Arquiteto de Alta Sociedade Elegante e Alienado (no fundo também é Incomunicável)" Tudo com muita caixa alta, bem ao gôsto do Cinema-Nôvo

Chato vai ser quando a incomunicabilidade chegar às "boites" e às "boutiques": "Glorinha, meu anjo, que beleza de incomunicabilidade a sua! Aonde é que você comprou? A minha eu trouxe de São Paulo. Custou uma for-tu-na! Você já viu a da Dirce? Ela diz que é importada... Mas, olha, importada da Rua da Alfândega... Tem um turco lá que vende umas lindas que você jura que são francesas..."

E há ainda os que confundem incomunicabilidade com o rosto de Mônica Vitti, quase oculto por trás daquêle cabelo todo. E outros que ainda vão mais longe: confundem incomunicabilidade com Mônica Vitti simplesmente. Pior que êsses só aquêles que não querem saber de nada: é uma incomunicabilidade atrás da outra, sem cabelo, sem Mônica, sem Antonioni, com pileques coletivos e um corpo nu encontrado na praia, em pleno estado de incomunicação, é claro.

Astrologia — Prof. Mirakoff

Entre 22 de dezembro e 20 de janeiro (CAPRICÓRNIO) — NEGÓCIOS — A sua arte hoje está favorável, e terá possibilidades de fazer amigos. Não se esqueça que o homem vale pelo tesouro de seu mundo interior, capaz de conquistar amigos devotados. AMÔRES — Tudo que vier está certo, se fizer presente de corpo e alma. Não faça nada por obrigação, e sim pela amisade no seu amor. SAÚDE — Use a música, como terapêutica em todos os ambientes; no lar, e no trabalho e vencerá os seus males. Ns. de sorte: 4, 6 e 8.

Entre 21 de janeiro e 18 de fevereiro (AQUÁRIO) — NEGÓCIOS — Tudo pode acontecer no presente período. Adote uma atitude de desconfiança e calma. Estude o plano financeiro e trace metas. AMÔRES — Tudo está bem em uma vida organizada sentimentalmente, sem remorsos e sem rancôres. SAÚDE — Muito melhor do que o remédio é aceitar convite social e familiar para reuniões, tomando parte em grupos heterogêneos para ter boa saúde. Ns. de bons eflúvios 6, 66 e 88.

Entre 19 de fevereiro e 20 de março (PEIXES) — NEGÓCIOS — A técnica atual é adotar duas ou mais profissões ou atividades para maior possibilidade financeira no seu ramo de atividade. SAÚDE — Não despreze seus dons naturais e conquiste saúde, não tenha preocupações tudo sairá certo. AMÔRES — As viagens serão as melhores possibilidades para verificar seu verdadeiro amor, e baseie sua vida sentimental pelo certo e terá novas fontes de vida com a pessoa amada. Ns. de bons designos 10, 20 e 20.

Entre 21 de março e 20 de abril (ÁRIES) — NEGÓCIOS — Bons aspectos financeiros. Terá grande lucro trabalhando de acôrdo com aquelês que o cercam, tanto em casa como no local de suas atividades. AMÔRES — Nova modalidade surgirá e tudo estará mais aprimorado. Procure controlar seu temperamento para vencer os obstáculos com o seu amor. SAÚDE — Ame a sua saúde, cuide mais de sua estabilidade de acôrdo com o equilíbrio entre a matéria e o espírito, "mens sana in corpore sano". Ns. afortunados 5, 15 e 25.

Entre 21 de abril e 20 de maio (TOURO) — NEGÓCIOS — Haverá segurança financeira se souber usar seus dons intuitivos e terá grande oportunidade no presente período. AMÔRES — Novas oportunidades virão solucionar seus assuntos complicado, com relação à pessoa amada. SAÚDE — Bons programas para o presente período, basta evitar o excesso de fumo e de bebidas alcoólicas. Ns. de bons designos 18, 19 e 20.

Entre 21 de maio e 20 de junho (GÊMEOS) — NEGÓCIOS — Aspectos diferentes tornarão suas finanças ampliadas em todos os setores. Aproveite as oportunidades. AMÔRES — Não se afaste do campo sentimental e não despreze as velhas amizades. SAÚDE — Mais Sol em sua vida para auferir melhores resultados. Ns. felizes 8, 9 e 10.

Entre 21 de junho e 20 de julho (CÂNCER) — NEGÓCIOS — Tobons para melhorar sua posição financeira. Tenha certeza e seja otimista. AMÔRES — Busque novas atividades sentimentais para aumentar sua sorte na sociedade em que vive. SAÚDE — A elegância é fator preponderante para conservar sua saúde, pois exige disciplina alimentar, profissional e social. Ns. mágicos 4, 44 e 66.

Entre 21 de julho e 20 de agôsto (LEÃO) — NEGÓCIOS — A sua mente ativa está em condições de prosperar e também em condições para recuperar os prejuízos passados. Com determinação de propósitos conseguirá um lugar de destaque entre seus semelhantes. AMÔRES — Sorte no amor, os seus apaixonados sofrem muito, com o seu temperamento juvenil e vaidoso poderá fazê-la sofrer também. SAÚDE — Doenças do fígado e dos rins terão nefasta repercursão sôbre sua saúde, cuide-se. Ns. de bons augúrios 2, 4, e 6.

Entre 21 de agôsto e 20 de setembro (VIRGEM) — NEGÓCIOS — Sua atenção deve voltar-se para o campo afetivo controlando seus dons intuitivos na parte financeira. Lucro certo nos meios sociais. AMÔRES — São amorosos os nascidos sob o signo de Virgem. A sua felicidade ao lado da pessoa amada, está em realce no presente período. SAÚDE — Procure verificar seus alimentos, evitando as conservas e frios. Substitua no entanto as refeições noturnas por alimentos leves e frutas. Ns. de bons pressagios 8, 18 e 28.

Entre 21 de setembro e 20 de outubro (BALANÇA) — NEGÓCIOS — Seja sincero com o seu ideal e firme seus propósitos com a luz de sua inteligência. A sinceridade é um alicerce seguro de seu futuro. AMÔRES — Não permita intervenções alheia no seu plano sentimental. Aja conforme sua consciência, pois êste serêa o momento exato para não decepcionar seu amor. SAÚDE — Sua saude está ótima. Evite às bebidas alcoolicas e o fumo, pois são dois inimigos do seu organismo. Ns. afortunados, 45, 65 e 75.

Entre 21 de outubro e 20 de novembro (ESCORPIÃO) — NEGÓCIOS — O poder dos astros no presente período anuncia grande atividade e muita energia realizando coisas difíceis. Os negócios relacionados com interêsses profissionais e domésticos serão bem sucedidos. AMÔRES — Para se amar é preciso ter virtudes próprias além da ciência e lógica. A sua clarevidência e bom-senso farão realizar no presente período romance harmonioso com a sua boa estrêla. SAÚDE — Evite durante êste período alimentos gordurosos e bebidas alcóolicas. O seu sistema nervoso está muito sensível. Ns. proféticos, 13, 31 e 40.

Entre 21 de novembro e 21 de dezembro (SAGITÁRIO) — NEGÓCIOS — O inconformismo perturbador que tem prejudicado a sua atividade irá tomar linha reta. O destino tem suas raízes nos desejos, que é a raiz do próprio mundo. A sua disposição psíquica está muito ativa e até pouco espiritualizada com reflexos nos seus atos e projetos. AMÔRES — A arte de amar é a arte mais difícil e mais nem de tôdas. Descarte sentiu essa virtude quando disse: «Conduzir o conhecimento da natureza para pôr a serviço dos homens" SAÚDE — A sensibilidade e o desgaste físico estão entrelaçados, causando-lhe padecimentos. Ns. propícios 78, 88 e 98.

GALERIAS DE ARTES

GALERIA TENREIRO

MOVEIS BRASILEIROS MODERNOS

Criações próprias

ACERVO: Wakabayashi, Mabe, D. Libeskind, Darel, Mario Polo, Campos Melo, Benjamim Silva

Rua Teixeira de Melo, 37 — Praça General Osório

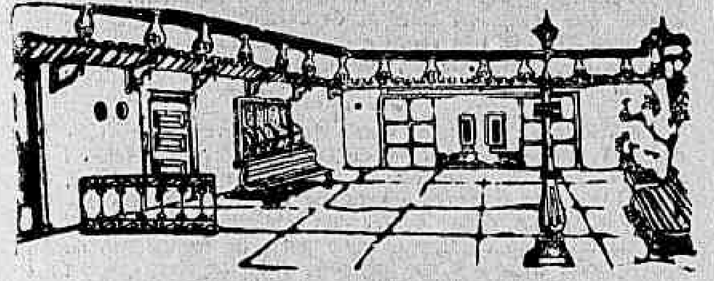

Óleos de MARY ANN

Galeria Varanda

Rua Xavier da Silveira, 59 — Tel. 36-4601

MONTMARTRE "JORGE"

Exposição de Gravuras

(Óleos)

Rua São Clemente, 72 Tel 46 1591 MATRIZ

Av. Copacabana, 1142 Tel. 47 4645 FILIAL

ARTE POPULAR MEXICANA

E JÓIAS DE CAIO MOURÃO

GALERIA BONINO

Rua Barata Ribeiro, 578 — Telefone: 36-7534

GALERIA DÉCOR

Desenhos e gravuras:

Di Cavalcanti

Óleos: MIMINA ROVEDA; tapeçaria: RUBEM DARIO tapetes do Artesanato de Bangu

Exposição de 13 a 31 de dezembro

Rua Teneleros, 356 — Tel. 37-5917

GALERIA GOELDI

Exposição de pinturas

Francisco Domingo da Silva

Rua Prudente de Morais. Praça General Osório

Tel.: 47-9371

Galeria RELÊVO

Exposição de

Ivan Serpa

Av. Copacabana, 252

"Repórter Continental" notícia em imagem e voz diàriamente no Canal 9 às 19,30, agora com a colaboração do DIARIO CARIOCA

Galerias & Museus — Claudir Chaves

Portínari na 'Gemíni'

As Galerias Gemini inauguraram uma das suas lojas, em Copacabana, 335-A, com uma retrospectiva de desenhos inéditos do mestre Cândido Portinari. O *vernissage* ocorreu quinta-feira, com a presença de diplomatas, escritores, jornalistas, críticos de arte, pintores e artistas outros. As Gemini estão fadadas ao sucesso, pois conta na sua direção com elementos conhecedores de artes plásticas e mais a participação do poeta Thiago de Melo, como diretor artístico.

Excelente foi a idéia de inaugurar com obras de Portinari, considerando que há muito o público não tinha oportunidade de rever trabalhos do maior artista brasileiro. Trata-se de uma exposição séria como muitas outras que estão para vir nas "Gemini". Não comparecemos ao *vernissage* (estávamos na Bahia) o que sentimos profundamente, sabemos que foi um acontecimento não só artístico como social. Tudo de bom gôsto e elegante (José Rodolfo Câmara desta fôlha é quem sabe comentar) desde os convites com gravuras de Rossni Perez, Roberto Magalhães e Newton Cavalcânti sôbre o tema "gemini", até o coquetel organizado por Geralda, sem contar, evidentemente, com o projeto do arquiteto Luís Paulo/Risa Conde onde o tijolão no solo fazia belo contraste com a sobriedade de planos e iluminação de *spot* e indireta.

O catálogo, assinado por Enrico Bianco, dava o toque artístico e cultural onde o conhecido artista observara que Portinari escreveu sua vida desenhando. Poucos são os que têm a coragem de confessar pùblicamente tudo aquilo que sentem. Quando isto acontece — explica o apresentador — assistimos ao momento decisivo, o momento da verdade. E mais adiante acrescenta Bianco: "São muitos os que desenham, mas raros atingem essa condição de coragem que se chama "obra de arte". Muito bem escrito o catálogo. Apenas, não vemos razão, para as aspas.

As numeradas

1 — A Galeria Verseau está apresentando nêste mês de Natal, em quatro prestações, obras de Portinari, Volpi, Djanira, Bianco, Aldemir Martins, Di Cavalcânti, Tarsila, Takaoka, Visconti, Belmiro de Almeida, Marcelo Grassmann, Guignard e outros.

2 — Depois do sucesso do pintor Giovanni, a Galeria Esquina Cinco, na Avenida Pasteur, 184 mostrará as pinturas de S. P. Santos. A inauguração foi ontem e muita gente das artes compareceu.

3 — A Galeria Copacabana Palace inaugurou a exposição de pinturas dos artistas Djanira, Elisa Martins da Silveira, Edelweiss, Fernando Lopes, Gérson de Sousa Grauben, Heitor dos Prazeres, Henrique Oswald, Ivã de Morais, João Henrique e Rosina B. do Bale.

Passatempo — Renato Portella

HORIZONTAIS — 1 — Letra do alfabeto grego. 5 — Roedor da família dos cavídeos. 9 — Abominável. 11 — Gritaria; rebuliço; desordem. 12 — Pássaro. 13 — Glândula mamária. 15 — Contração de a e o. 16 — Aquêle que nada. 18 — Letra grega. 19 — Atuar, obrar. 21 — Pedra, em tupi-guaraní. 23 — Fase transitória de um negócio de uma campanha. 25 — Comprar em leilão. 27 — Cortar com os dentes. 28 — Oração.

VERTICAIS — 1 — Criança de peito. 2 — Diabo, espírito maligno, na macumba. 3 — Nome próprio feminino. 4 — Planície no cimo de uma montanha. 5 — Perversa. 6 — Ovário dos peixes. 7 — Tornar gordo. 8 — Líquido gorduroso. 10 — Ramos de uma árvore. 14 — Adicionar, acrescentar. 16 — Nitrato de potássio; salitre. 17 — Doido; maluco. 18 — Falar (gíria). 20 — Rosto, semblante. 22 — Unidade das medidas agrárias, equivalente a cem metros quadrados. 24 — Tranqüilidade pública. 26 — Símbolo químico do ERBIO.

PC — MOR.: maldar — perna — ac — cai — anotar — arar — drama — só — útil — és — adubo — aula — lírico — rir — ss — araca — arrala. VERT.: meia — ar — lua — dândi — rata — paródia — emélia — casal — orla — rasar — rubi — tocar — ursa — urca — ora — aí. CHARADAS: 1 — Lesado (lêdo). 2 — Marreco (marco). 3 — Pilôto (pito) 4 — Camsa (casa). 5 — Pacato (pato).

1	2	3	4	■	5	6	7	8
9				10				
11						12		
	■	13			14		15	
■	16					17		
18		■	19					20
21		22	■	23		24		
25			26			■		
27				■	28			

Cinema — Interino

Eu ví que foí você

Direção de William Castle. Produção de William Castle. Fotografia de Joseph Birok. Roteiro de William McGiver. Elenco: Joan Crawford, John Ireland, Leif Erickson, Andi Garreth, Sarah Lane e Sharyl Locke.

HISTÓRIA — Libby, Kitt Austin e Tess (Andi Garreth, Sarah Lane e Sharyl Locke, respectivamente), três adolescentes astuciosas e apimentadas, sòzinhas em casa enquanto os pais passam fora um fim-de-semana resolvem fugir ao tédio apelando para a brincadeira universal do trote ao telefone. Após diversas chamadas, em que terminam sempre com o aviso acusatório de "eu vi que foi você... e sei quem você é", o telefone toca numa casa onde Steve Marak (John Ireland) acaba de matar a espôsa As coisas então se complicam. E Steve, depois de esconder o cadáver da espôsa e livrar-se da amante obsessiva (Joan Crawford), vai ao encontro das gurias para um "extermínio de provas". É inútil dizer que neste meio tempo a Polícia, sempre ajudada por imprevistos mirabolantes, consegue prender o uxoricida, em meio ao histerismo das mocinhas que prometem "não mais usar o telefone por muito e muito tempo."

CRITICA — Quem poderia levar a sério "Eu Vi Que Foi Você"? Excetuando um certo público de televisão, ninguém. E isso porque — mesmo levando-se em conta a dimensão e o gênero da fita — se de um lado a narrativa corre excessivamente fácil, onde as situações agridem o espectador pela primária concepção de aterrorizar, por outro, e infelizmente, alia-se à trama um clima de flagrante artificialidade, que se elastece na medida em que o filme se desenvolve e estoura antes mesmo que êste chegue ao fim. Em que pêse a pretensão de querer causar *suspense*, "Eu Vi Que Foi Você" é justamente um daqueles filmes a que o espectador assiste antecipando-se à narrativa, sabendo de antemão o que vai acontecer quando aquela mocinha ingênua entrar naquele quarto escuro com o assassino detrás da porta. E vai daí que, mesmo diante de um climax repuchado e de um desfecho permanentemente adiado, ficamos muitas vêzes com vergonha de olhar para a tela, que aterroriza de araque e faz mistério de mentira.

DIREÇÃO & ELENCO — William Castle tem uma mania: bancar Alfred Hitchcock. E por isso autofinancia-se. Mas a sua limitação artesanal, falta de humor e imaginação — constantes imprescindíveis a quem explora o gênero — leva por terra as intenções do roteirista McGiver, que pretendeu fazer da história de Ursula Curtiss uma película comercialmente honesta. No que se refere à interpretação, apenas a garôta Sharyl Locke consegue atrair e convencer, mas já aí pelo próprio "charme" infantil. Joan Crawford & John Ireland, a dupla macabra da fita, transbordam o ululante da padronização.

CONCLUSÃO — Filme pobre, fraco e inconvincente, em que William Castle, mais uma vez, demonstra ser o realizador impotente de sempre.

Hoje nos cinemas

GLORIOSA RETIRADA — Drama Jean-Paul Belmond. Capitólio, São Luís, Veneza, Miramar, Riviera, América. 2, 4,30, 7 e 9,30. Proibido até 18 anos.

MINNESOTA CLAY — "Western" europeu, Cameron Mitchell. Vitória, Rian, Carioca. 2, 4, 6, 8 e 10. Proibido até 14 anos.

JÚLIO CÉSAR, O CONQUISTADOR — Aventura histórica. Cameron Mitchell, Rick Battaglia. Bruni-Flamengo, Bruni-Ipanema, Art-Copacabana, Rio (Tijuca), Regência, São Pedro, Art-Méier. 2, 4, 6, 8 e 10. Proibido até 14 anos.

OS QUE OFENDEM O SEXO — Drama. Mathias Wiemann. Scala, Flórida, Festival, Rivoli, Bruni-Saens Peña, Alfa, Rio-Palace. Proibido até 18 anos.

A MALDIÇÃO DA MÚMIA — Terrorífico. Terence Morgan. Rex, Leblon, Madrid. 2, 3,40, 5,20, 7, 8,40 e 10,20. Proibido até 18 anos.

COMPLEXO DE NUDISMO — Aventura em campos de nudismo. Roy Savage. Império, 1,30, 3, 4,30 6, 7,30, 9 e 10,30. Proibido até 21 anos.

ESTRÉIAS

BECKET, O FAVORITO DO REI — Drama histórico. Com Richard Burton e Peter O'Toole. Ópera (1,20, 4,15, 7,10 e 10 horas), Bruni-Grajaú, Bruni-Méier, Regência, São Pedro. Proibido até 14 anos.

EU VI QUE FOI VOCÊ — «Thriller» de mistério. Joan Crawford. Rex, Copacabana, Leblon, Carioca (2, 3,40, 5,20, 7 8,40 e 10,20). Imperator. Proibido até 18 anos.

MACISTE NO INFERNO — Aventura. Kirk Morris. Plaza (10 da manhã, meio-dia, 2, 4, 6, 8 e 10). Roxi (2, 4, 6; 8 e 10), Olinda, Mascote, Hermida. Proibido até 18 anos.

ALTA INFIDELIDADE — Italiano em episódios, Mônica Vitti, Charles Aznavour. Condor (Largo do Machado), 1,30 3 4 5,50 8 e 1 horas. Proibido até 18 anos.

CONTINUACÕES

MINNESOTA CLAY — «Western» europeu, Cameron Mitchell. Vitória (2, 4, 6, 8 e 10). Proibido até 14 anos.

GLORIOSA RETIRADA — Drama de guerra, Jean-Paul Belmondo, Catherine Spaak. Capitólio, Riviera, América, 2, 4,30, 7 e 9,30. Proibido até 18 anos.

OBSESSÃO DE AMAR — Drama, Suzanne Pleshette, Bradford Dillman. Bruni-Copacabana, Britânia, Rosário, Paraíso, Santa Cecília, Bandeirante, Santa Emília, Progresso (Campo Grande). Proibido até 18 anos.

MÉDICA, BONITA E SOLTEIRA — Cômico-romântico. Natalie Wood, Tony Curtis, Odeon, 1,30, 3,40, 5,50, 8 e 10 horas. Proibido até 14 anos.

SOCIETY EM BABY DOLL — Nacional. Natália Timberg, Yoná Magalhães, Coral, Flórida, Alfa. Proibido até 14 anos.

OS QUE OFENDEM O SEXO — Drama. Mathias Wieman, Royal, Bruni-Botafogo, Iris, Rio Branco, Engenho de Dentro, Matilde. Proibido até 18 anos.

VENDAVAL SANGRENTO — Aventura japonêsa, Toshiro Mifune. Art-Palácio-Copacabana, 2, 4, 6, 8 e 10. Proibido até 18 anos.

ENTRE O AMOR E O CANGAÇO — Aventura nacional. Geraldo Del Rey, Milton Ribeiro, São José, Melo (Bonsucesso), Penha, São Joaquim, São João (Inhaúma). Proibido até 10 anos.

UMA MULHER PARA DOIS (Jules et Jim) — Drama. Jean Moreau. Paissandu, De 2 em diante. Proibido até 14 anos.

A NOVIÇA REBELDE — Musical, Julie Andrews. Palácio 3, 6 e 9 Livre.

REPRISE

O REI DO LAÇO — Comédia. Jerry Lewis e Dean Martin. Bruni-Flamengo, Scala, Caruso, Bruni-Ipanema, Rivoli, Bruni-Saens Peña, Bruni-Piedade, Rio-Palace, Livre.

NO LIMIAR DA VIDA — Drama sueco. Ingrid Thulin. Alvorada: De 2 em diante. Proibido até 14 anos.

IMITAÇÃO DA VIDA — Drama. Lana Turner, John Gavin, São Luís, Veneza, Miramar (2, 4,30, 7 e 9,30) e Madrid (3, 6,30 e 9). Proibido até 14 anos.

AMÉRICA DE NOITE — Documentário sôbre a vida noturna. Metro-Copacabana, Metro-Tijuca. 2, 4, 6, 8 e 10. Proibido até 18 anos.

OUTROS CINEMAS

Centro

Cineac, Manina; **Presidente**, Castelo Assombrado e Vereda da Salvação; **Floriano**, Entre o Amor e o Cangaço; **Império**, As Virgens; **Festival** Júlio César, o Conquistador; **Marrocos**, O Rei do Laço e Um Corpo Que Cai; **Iris**, Os Que Ofendem o Sexo e Assim se Diverte o Mundo.

Zona Sul

Politeama, Entre o Amor e o Cangaço; **Guanabara**, Crescei e Multiplicai-vos; **Kelly**, Para o Teu Coração; **Botafogo**, Livre Branca e Maior e Vereda de Salvação; **Justus**, Mulheres e Milhões; **Ipanema**, Livre Branca e Maior e Vereda de Salvação; **Rian**, São Paulo S.A. e Eu Amo Tu Amas; **Paris-Pálace**, Deus Sabe Quanto Amei; **Alaska**, A Maldição da Múmia.

Zona Norte

Eskye, A Maldição da Múmia; **Fluminense**, Entre o Amor e o Cangaço; **Natal**, Castelo Assombrado e Vereda da Salvação; **Tijuca**, Um Morto ao Telefone.

Subúrbios

Irajá, Castelo Assombrado e Vereda da Salvação; **Cascadura**, Maciste no Inferno; **Madureira**, Kesara, Montanha Heróica; **Jardim** (Ilha do Governador), Piratas Diabólicos e São Paulo S.A.; **Vitória** (Bangu), São Paulo S.A. e Piratas Diabólicos; **Ramos**, Agente de Morte; **Nôvo Horizonte**, Forte Apache; **Alfa**, Tarzan e a Montanha Secreta; **Melo** (Penha), Deus Sabe Quanto Amei; **Palácio-Higienópolis**, Júlio César, o Conquistador; **Padre Nóbrega**, Mulheres em Fúria; **Pilar**, O Diabo na Carne; **Caiçara**, Mundo de Noite Número 3; **Bento Ribeiro**, Carmen; **Bonsucesso**, Matar Para Viver; **Coimbra**, Mulata; **Môça Bonita**, As Virgens; **Brás de Pina**, Entre o Amor e o Cangaço; **Leopoldina**, Maciste no Inferno; **Santa Alice**, Gloriosa Retirada; **Mississipi** (Ilha do Governador), Maciste no Inferno; **Vaz Lôbo**, Piratas Diabólicos e São Paulo S.A.; **Coliseu**, As Sete Evas; **Cachambi**, O Indomado; **Piedade**, O Expresso de Von Ryan; **Marajó** (Jacarepaguá), E Ela Topou a Parada.

Teatros

ARENA DA GB — "O LABIRINTO" — De Fernando Arrabal. Hoje às 21,30 horas. Tel.: 52-3550.

CARLOS GOMES — "MUSICA DIVINA MUSICA" — Produção de Oscar Ornstein. Telefone: 22-7581.

CARIOCA — «OS FANTASTIKOS» — Com Gracindo Júnior, Sueli Franco, Peri Sales e Norma Sueli. Estréia hoje.

COPACABANA — «FLOR DE CACTUS» — Comédia de Barillet & Grédy Tradução de Henrique Pongetti. Direção de Geraldo Queirós. Com Natália Timberg. Sérgio Brito. Telefone: 57-1818 (ramal teatro).

DO RIO — "AS VIÚVAS DO MACHADO" — De Sérgio Viotti. Com Eva e seus Artistas. Hoje às 21 horas Tel.: 45-9051.

DA PRAÇA — "UM BONDE CHAMADO DESEJO" — De Tenessee Williams. Com Isolda Cresta. Milton Morais e grande elenco. Hoje às 21h Tel.: 37-7003.

DE BOLSO — "CHICO DO PASMADO" Sátira de Aurimar Rocha e Renato Sérgio Direção de Aurimar Rocha. Música de Billy Blanco Com Jorge Coutinho Delorges Caminha Wilson Grei Zeni Pereira Informações: 27-3122.

JOÃO CAETANO — "COCO MY DARLING" — Com Dercy Gonçalves e Oscarito Hoje às 21h Tel.: 43-4276

JOVEM — «COMO MATAR UM PLAY-BOY» — Hoje às 21,30 horas Telefone 46-3166

MAISON DE FRANCE — «PERTO DO CORAÇÃO SELVAGEM» — Trechos de Clarice Lispector. Com Glauce Rocha e Fauzi Arap. Hoje às 21,15h. Telefone: 52-3456.

MESBLA — «MULHER, ZERO QUILOMETRO» — Comédia de Edgard G. Alves. Com André Villon, Daisy Lúcidi e Raul da Mata. Hoje às 21 horas. Telefone: 42-4880.

PRINCESA ISABEL — «MARTINS PENA FAZ RIR» — Com as Comédias: As Desgraças de uma Criança e Quem Casa Quer Casa Hoje às 21,30 horas Tel.: 37-3537.

REPÚBLICA — "TEU CABELO NÃO NEGA" — Produção e direção de Carlos Machado Com Grande Otelo. Lady Hilda e outros. Telefone: 22-0271

RIVAL — "MULHER E A SOLUÇÃO" — Revista com Costinha Amparito e grande elenco Tel.: 22-2721

SANTA ROSA — "QUEM TEM BOSSA VAI A ROSA" — Com Wilson Simonal, Marly Tavares e Bossa-3 Hoje às 21,30 horas. Tel.: 47-8641.

SERRADOR — "CALA A BOCA ETELVINA" — Comédia de Armando Gonzaga. Com Brigitte Blair e Fregolente. Tel.: 32-8531.

Televisão

CANAL 2 — 14,00 — Sessão das Duas (Filme); 15,30 — Cine "Show" Kibon (Filme Infantil); 16,00 — Festival Atlântida; 17,30 — Desenhos de Tia Arlete; 18,30 — Aventuras de Popeye; 19,15 — Novela (A Grande Viagem); 19,50 — Jornal da Cidade; 20,00 — Discoteca do Chacrinha; 21,10 — Novela (Em Busca da Felecidade (Novela); 21,30 — Discoteca do Chacrinha; 22,10 — Novela (O Caminho das Estrêlas); 23,00 — Jornal Excelsior; 23,30 — Transmissão Esportiva (Jogos de São Paulo).

CANAL 4: 11,00 — Uni-Duni-Tê (Infantil); 12,00 — Jambo & Ruivão (Desenhos); 12,30 — Teleglobo (1ª Edição); 12,45 — Reprise de programação; 13,00 — Jóias da Tela (Filme); 13,30 — Teatro Charles Boyer; 14,00 — Romance na Tarde (Dia dos Clube e Filme); 16,00 — Encontro (Variado); 17,00 — Capitão Furacão; 19,00 — Novela: A Moreninha; 19,30 — Teleglobo (2a. Edição); 20,20 — Filme; 22,00 — Os Defensores; 23,00 — As Enfermeiras.

CANAL 6: 10,05 — Rio, Ontem e Hoje; 15,15 — Superbazar; 15,50 — Filme: Ivanhoé; 16,25 — Filme: Aventuras Submarinas; 17,00 — Pastoril (Infantil); 17,40 — Filme: Steve Canyon; 18,30 — Flipper; 19,05 — Jornal Feminino; 19,20 — Novela: A Côr da tua Pele; 19,55 — Diário de um Repórter; 20,00 — Repórter Esso; 20,20 — Novela: A Outra; 20,50 — Novela: Fatalidade; 21,20 — Homem do Mundo; 22,30 — Jornal de Vanguarda; 23,00 — Primeiro Plano; 23,30 — Informe Científico.

CANAL 9: 16,30 — Filme; 17,00 — Neno na TV "Show"; 17,30 — Rio, 17,30 "Show"; 18,00 — Garson Garante o Cinema; 18,30 — Confidencial (Filme) e Rota Rio (Turismo); 19,00 — Artigo 99 e Nome do Dia; 20,00 — Stelinha Eg Canta; 20,30 — Filme: Volantes Audazes; 21,00 — Relicário ("Show" Musical); 21,30 — Cinema em Casa; 22,00 — A Ser Anunciado; 22,30 — Bôlsa de Valôres; 22,45 — Mesas-Redondos de Gilson Amado.

CANAL 13: 15,00 — Desenhos; 15,15 — Papai Sabe Tudo; 15,50 — O Fino da Bossa; 16,45 — Filme: Zane Grey; 17,15 — Turminha Lula; 17,20 — Play-Ground; 18,20 — National Kid; 18,30 — Messias & Cia.; 19,15 — Quem Bate; 19,30 — Página 13; 19,50 — TV-Rio Notícias (1a. Edição); 20,10 — "Show" do Golias; 21,00 — Novela: Pôrto dos 7 Destinos; 21,30 — Novela: O Preço de uma Vida; 22,00 — Filme: Impacto; 22,55 — Bate Pronto; 23,00 — TV-Rio Notícias (Última Edição); 23,30 — Filme a ser anunciado.

Teatros & Boîtes — Programa para sua Noite

TEATRO RECREIO — Tel.: 22-8164

Dia 18, das 23 às 4h da manhã — GRITO DE CARNAVAL

Grandioso Baile das

BONECAS

com 2 GRANDES ORQUESTRAS

NÃO PERCAM — Sòmente dias 18 e 25 — 2 grandes bailes de Carnaval. — Ingressos à venda

D... de fantasias com 3 valiosos prêmios.

Boite-Restaurante DRINK

apresenta tôdas às noites

CAUBY PEIXOTO

e o SAMBA ESPETACULAR

com: Moacyr, Andiara e Araken

Cozinha Internacional

Av. Princesa Isabel, 82-A — Tel.: 57-7068

TEMPORADA DE VERÃO: PERMITIDO TRAJE ESPORTE

BAR CANGACEIRO

Apresenta

Segunda-feira — HELENA DE LIMA
Têrça-feira — MILTINHO
Quarta feira — ELIZETE CARDOSO
Quinta feira — HELENA DE LIMA
Sexta-feira — ROZANA DE TOLEDO
Sábado — CARMINHA MASCARENHAS

Rua Fernando Mendes, 25 — Tel.: 37-2455

Abraham Medina, apresenta o maior espetáculo musicado de todos os tempos

"teu cabelo não nega!"

Prod. e Dir.: CARLOS MACHADO

com: GRANDE OTELO, LADY HILDA, SILVIO CÉSAR e mais 100 artistas.

TEATRO REPÚBLICA - Tel.: 22-0271

Traje Esporte. Censura até 14 anos. Hoje: 20,45 horas.

"A VIDA IMPRESSA EM DOLLAR"

"O MELHOR ESPETÁCULO DE 65"

A pedidos mais uma semana no Teatro Dulcina — 5 últimos dias

Hoje às 21,15 horas. — Reservas: 32-5817

com: Vanda Lacerda, Camila Amado, Ivan Cândido, Jorge Cherques, Ganzarolli, Arthur Costa Filho, Hélio Ary e Antônio Pedro.

Direção de Paulo Afonso Grizolli

TEATRO CARLOS GOMES

OSCAR ORNSTEIN apresenta

TEREZA CRISTINA
ALVARO AGUIAR
MARIA HENRIQUES
RENATO CONSORTE
ANA MARIA NABUCO
Grande elenco
Orquestra e coral

MÚSICA DIVINA MÚSICA

Reservas e informações 22-7581

Permitido traje esporte

Hoje às 21, horas

Versão musical da fabulosa história da FAMÍLIA TRAPP

Sob. patrocinio da Sup. do IV Centenário

LITTLE CLUB (Big Music) Reservas: 57-6984

Apresenta HOJE e tôdas as noites

UH "SHOW" MIÉLE-BOSCOLI

com Wilson Simonal

3-D e a revelação ROSA MARIA

Rua Duvivier, 37-L — Copacabana

RIO 1800

Uma apoteose ao carnaval carioca

"SAMBA QUATROCENTÃO"

O mais belo desfile da música popular brasileira. Cabrochas, Passistas, Ritmistas, Bailarinos e Cantores. Um grande elenco liderado por GRANDE OTELO.

Restaurante Típico Brasileiro

Sábados e domingos: "Feijoada 1800"

Av Vieira Souto, 110 - Tels.: 27-2447 e 27-0458

Filiado a Interlar, Diner's e American Press.

Reservas de mesas C/Anteced. para o Reveillon

Teatro Nacional de Comédia

Inst. de Cinema Educativo apresenta a comédia INFANTO-JUVENIL

"O Segrêdo da Bruxa"

Teatro Didático Pedagógico do Prof. Gastão Nogueira Gorrese, elenco do TEATRO SOCIAL apresentando alunos do CURSO UNIV. ARTE DRAMÁTICA

Participação especial de COLÉ

Estréia hoje às 16 e 17r. — Espetáculos diários às 16 e 17h.

SOB AUSPÍCIOS DA SUP. DO IV CENTENÁRIO

Cocheira de Vidro

Bolonha

A raia já secou, mas com o calor que está fazendo, de uma hora para outra pode aparecer por aí um temporal e a pista voltará a ficar pesada. Mas vamos falar sôbre o programa de quinta-feira, na suposição de pista normal.

Poppy reaparece de uma ligeira parada em perfeitas condições e o páreo ficou muito fraco para êle. Pode, sem surprêsa, ser o ganhador. Vai, além do mais, aliviado no pêso pela descarga do aprendiz J. Pedro Filho.

Hawick está esperando uma raia leve para ganhar, o que não acontece há muito tempo. A oportunidade agora é das maiores e cremos ser difícil sua derrota. Vai de Ricardo, o que é sempre uma garantia.

Galeguinho e Apolon formam uma parelha forte. O primeira anda firme e vai levar agora uma boa direção. Se puder tomar a ponta e entrar na cêrca na reta, sua "chance" aumentará bastante.

Apolon, cego de uma vista, joga-se para dentro na reta e não deixa o jóquei exigí-lo como deve. Vamos ver como se comportará com o F. Pereira Filho.

Grei Carina teve um ligeiro distúrbio uma semana antes da corrida de outro dia e muito prudentemente, o treinador Cosme Morgado, fêz seu "forfait", pois a égua seria a favorita e em seu dôrso iria aparecer seu filho Carlinhos. Está recuperada e sua "chance" de vitória é muito grande. Gostamos.

A parelha Adubra-Mon Amour formou uma dobradinha, outro dia, mas num páreo sem expressão. Acreditamos que possa ganhar mas nem o favoritismo merece. Mon Amour, principalmente, ganhou por "sorte".

Polimera está uma pintura e pode ganhar, nesta oportunidade, quando não está muito visada nas apostas. Possibilidades dilatadas tem esta èguinha.

Fair Justice volta bem e o treinador a está levando de "barbada". Não acredita que sua pupila possa perder para éguas reconhecidamente inferiores a ela. Será mesmo? Basta o jóquei correr com calma e atropelar por fora.

Arabatashe não deveria ter corrido na última. Estava doente e todos os íntimos da cocheira, inclusive o jóquei, sabíam que estava na dupla. Embora tenha se passado muito pouco tempo, não deve ser inteiramente esquecida.

Atabor está para estrear há algum tempo e sempre lhe acontece alguma coisa. Ainda agora quando estava inscrito, apareceu com tosse e o Alexandre declarou seu "forfait". Está, sua estréia na Gávea, sendo aguardada com ansiedade, pois o cavalo já ganhou duas em Magé. Dizem, que agora, vai correr e ganhar.

Serranito virou de estado e o treinador lhe deu merecido repouso. Vai reaparecer, quinta-feira, com ótimo aspecto e muita "chance". Reparem só o "canter".

Legalité anda em forma espetacular e já derrotou duas "máquinas" do Stud Paula Machado Éfira e Esdrúxula, é verdade que levando pêso de ambas. Agora vai enfrentar a terceira que se chama Egretta. Ao contrário das outras oportunidades vai dar pêso agora à sua rival e daí cremos ser difícil sua vitória. Deve respeitar a Egretta.

Egretta volta tinindo e com 52 quilos, pode acompanhar de perto o "train" da carreira e dominar, no final a inimiga. Gostamos de sua corrida.

Jade corre na grama dura, embora já tenha tido fratura de sezamoide. Ainda assim correu bem. Agora vai se apresentar na raia de areia e em mil metros e cremos que tenha chegado, agora, sua oportunidade para ganhar.

Vai Gogh está beliscando o vencedor e seu dia de triunfar está muito próximo. Onde o Ricardo correr tenteado, sua "chance" de vitória é excelente.

Jaburi reaparece, agora, num páreo tão fraco que se estiver mais ou menos não deve ser derrotado. Tem sido levado com muito cuidado e seus exercícios são sempre realizados longe das vistas dos corujas. Apostado no totalizador, podem embarcar junto. É melhor que a turma.

Hully Gully tirou segundo para Palman deixando os adversários há mais de 10 corpos em terceiro. Se confirmasse esta atuação dificilmente perderá. Mas sua campanha é sempre cheia de altos e baixos, razão pela qual vamos acreditar que agora seja sua hora de correr pouco.

Pif Paf reapareceu há pouco tempo e correu bem, pois apesar de largar com algum atraso ainda terminou no marcador. Agora, bem pilotado e com os progressos obtidos, sua "chance" de vitória é muito grande. Deve ser o favorito.

Paranista, depois de quatro ótimas atuações entrou longe dos ponteiros numa corrida que positivamente não é a sua. Vai, outra vez, com A. M. Caminha que é o jóquei que melhor o entende e suas possibilidades são dilatadas.

Programa de sábado

1.º Páreo — Às 14,10 horas — 1.800 metros — Cr$ 2.000.000 — (Prêmio Pereira Lima) — (Grama)

	Kg
1—1 Lubios Rojos	56
2—2 Ortiga	56
3—3 Yelma	56
4—4 Ricachá	56

2.º Páreo — Às 14,40 horas — 1.600 metros — Cr$ 1.000.000

	Kg
1—1 Egide	58
2—2 La Française	52
3—3 Espézia	52
4 Ardenza	52
4—5 Lutine	52
6 Carreira	52

3.º Páreo — Às 15,10 horas — 1.600 metros — Cr$ 700.000

	Kg
1—1 Elirea	58
2—2 Decretal	56
3 Halestina	56
3—4 Questura	58
5 Lady Madrid	58
4—6 Tersina	56
7 Garuiza	58

4.º Páreo — Às 15,40 horas — 1.300 metros — Cr$ 1.200.000

	Kg
1—1 Falcon	56
2 Albião	56
2—3 Vadico	56
4 Feitiço da Vila	56
3—5 Privilégio	56
6 Snowking	56
4—7 Flâneur	56
8 Ticat	56
9 Samovar	56

5.º Páreo — Às 16,10 horas — 1.300 metros — Cr$ 1.200.000

	Kg
1—1 Screen Play	56
" Sheet	56
2—2 Fairy Flower	56
3 Armada	56
3—4 Baliville	56
5 Old Flame	56
4—6 Village	56
7 Escatoleta	56

6.º Páreo — Às 16,45 horas — 1.300 metros — Cr$ 1.000.000

	Kg
1—1 Envy	57
2 Miss Guanabara	57
2—3 Utélia	57
4 Urtezia	57
3—5 Cantarola	57
6 Happy Princess	57
4—7 Urquiza	57
8 Asofir	57
9 Pakori	57

7.º Páreo — Às 17,20 horas — 1.600 metros — Cr$ 700.000 — ("Betting")

	Kg
1—1 Redoxan	58
2 El Alpes	58
2—3 Jahuense	58
4 Anápio	58
3—5 Aventureiro	58
6 Coccinelle	56
4—7 Mar Cruel	56
8 Fiel	58
9 Vento Sul	54

8.º Páreo — Às 17,55 horas — 1.600 metros — Cr$ 1.000.000 — ("Betting")

	Kg
1—1 Estilo	56
" Espalha Brasas	52
2—2 Enjeu	58
3 Sapotl	52
3—4 Endeavor	56
5 Saint Germain	56
6 Jório	52
4—7 Arkepan	56
8 Flamengo	56
9 El Entrevero	52

9.º Páreo — Às 18,30 horas — 1.200 metros — Cr$ 1.000.000 — ("Betting")

	Kg
1—1 Enchanting	57
2 Unique	57
3 Flora Alixia	57
2—4 Constantza	57
5 Economia	57
6 Ana Maria	57
7 Fabienne	57
9 Raure	57
3—8 Fair Miss	57
9 Raure	57
10 Joinha	57
11 Bela Luiza	57
4.12 Lindavice	57
13 Benette	57
14 Town Bagé	57
15 Pinha	57

"Starter": Nei da Costa

Irra confirmando é uma barbada

Oni Ricardo chegou ao Rio desconfiado e sem falar. Para que os colegas conseguissem ouvir uma palavra sua, quase o obrigavam a isso. Era arrancada uma frase do gaúcho. Mas com o tempo Oni foi se radicando e agora é um dos maiores faladores do hipódromo. Ainda tem tempo de ir à praia "paquerar" môças de biquíni conforme já tivemos oportunidade de ver em muitas oportunidades. Costumamos conversar muito com êle, e em algumas oportunidades sôbre cavalos. Foi o que aconteceu nesta semana. Como se sabe, Oni Ricardo é o jóquei oficial da égua Irra e esta tordilha aparece como uma das fôrças do páreo final de quinta-feira. Como andaria de estado? E com essa pergunta nos lábios fomos falar com êle:

— Como esta Irra?

— É uma égua que não dá problema ao treinador. Sempre alegre, comendo bem e trabalhando melhor. O diabo é que na hora da corrida não confirma nunca seus exercícios. Irra trabalha sempre para ganhar não só o seu páreo, como dois acima. Já trabalhou 77 e perdeu para 78 e meio e já passou uma milha em menos de 104 e perdeu longe para éguas que tinham trabalhado 106. Daí nunca se poder fazer um juízo seguro sôbre sua "chance". Se quiser correr, nem a Quamasia pode com ela.

— Então você a está levando de barbada?

— Já lhe disse que não posso levar de barbada uma égua sem vergonha. Se quiser correr, repito, ganhará fácil. Espero que ganhe.

— Então dê uma acumulada para nossos leitores.

Depois de consultar demoradamente o programa, ditou-nos Oni Ricardo:

— Hawick, Pif Paf e Irra.

A HISTÓRIA DO G. P. "TAMANDARÉ"

Lá vão êles: partida perfeita com o ganhador Lord Ricardo lá pela cêrca de fora. De fora para dentro, Queline Episódio, Corsican, Fragonard, Quertile, Predominio e Silrone. Partida excelente

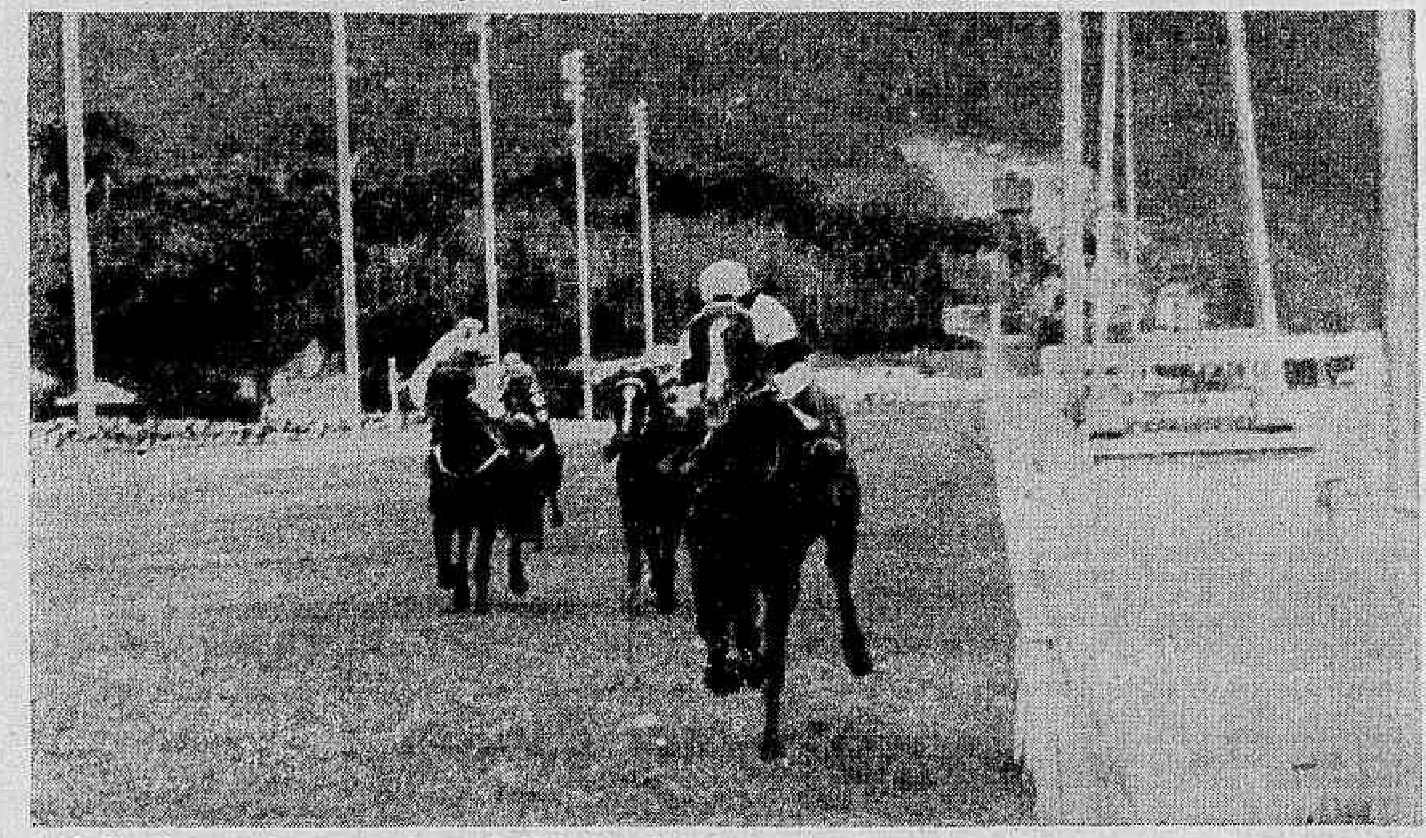

Lord Ricardo vem fácil com o jóquei Paulielo fazendo posição. Quertile, segundo colocado, está escondido atrás do ganhador. Vê-se a cara branca de Fragonard, defendendo-se do Episódio. Corsican ainda aparece muito afastado

Noturna de amanhã

1.º Páreo — Às 20,20 horas — 1.600 metros — Cr$ 500.000

1—1 Poppy J. Pedro Filho	56
2 Rudy, O. F. Silva	56
2—3 Galeguinho, L. Santos	58
" Apollon, F. Pereira F.º	56
3—4 Dampier, F. Menezes	58
5 Helen Dear, O. Nobre	56
4—6 Hawick, A. Ricardo	58
7 Caro Nome, não correrá	54

2.º Páreo — Às 20,50 horas — 1.300 metros — Cr$ 500.000

1—1 Adubra, A. Hodecker	54
" Mon Amour, I. Souza	56
2—2 Fair Justice, C. R. Carvalho	58
3 Polimera, L. Santos	56
3—4 Arabatashe, M. Silva	56
5 Hella, J. Pedro Filho	56
4—6 Grei-Carina, C. Morgado	58
7 Todavia, F. Mesezes	56
8 Rosa de Oiro, O. F. Silva	52

3.º Páreo — Às 21,20 horas — 1.000 metros — Cr$ 1.000.000 (RÁDIO JORNAL DO BRASIL) —

1—1 Legalité N. Lima	57
2—2 Egretta, J. Machado	53
3—3 Araúna, F. Pereira F.º	53
Janitza, M. Silva	53
4—5 Chave, A. Santos	57
6 P. Harbor, M. Nicievisck	53

4.º Páreo — Às 21,55 horas — 1.200 metros — Cr$ 1.000.000 — (Prova Especial)

1—1 Serranito, M. Silva	57
2 Flora Menina, J. Tinoso	55
2—3 Exuberante, J. Ramos	55
4 Apricot, L. Corrêa	57
3—5 Atabor J. Pedro Filho	57
6 Boran, L. Roberto	57
7 F. Cactus, C. R. Carvalho	55
—8 Estape, não correrá	57
9 Ya Goulue, O. F. Silva	55
10 Saturday, J. Ruiz	57

5.º Páreo — Às 22,30 horas — 1.200 metros — Cr$ 700.000 — ("Betting")

1—1 Van Gogr, A. Ricardo	56
2 Gigas, S. Cruz	54
2—3 Jade, L. Corrêa	56
4 Bird Blue, A. Santos	52
3—5 Gitano M. Silva	56
6 Payaso, não correrá	56
7 Leizo, J. Pedro Filho	52
4—8 Jaburi, J. G. Martins	56
9 Quixote, O. Nobre	56
10 Yucatan, L. Santos	52

6.º Páreo — Às 23,05 horas — 1.300 metros — Cr$ 500.000 — («Betting")

1—1 Hully-Gully, J. Vieira	58
2 Akaturbi, L. Carlos	56
2—3 Cabrinha, H. Vasconcellos	58
4 Itaroguam, L. Corrêa	56
5 Cral J. Pedro Filho	54
3—6 Pai-Pai, J. Portilho	54
7 Balmain, M. Silva	58
8 Cartago, A. Campos	56
4—9 Paranista, A. M. Caminha	58
10 Fusco, C. R. Carvalho	56
11 Lapon, J. Machado	52

7.º Páreo — Às 23,40 horas — 1.200 metros — Cr$ 700.000 — ("Betting")

1—1 Quamásia, L. Santos	56
2 Rap. do Sul, A. Nery	54
2—3 Corali L. Corrêa	54
4 Pintoresca, J. Fraga	52
3—5 Irra O. Ricardo	52
6 Santarena, N. Lima	56
4—7 Rainha do Pecado, A. Cruz	56
8 Mita-Cunhã, J. Pedro Filho	52
9 Benvenuta, O. F. Silva	54

Semana foi ingrata para líderes: zero

Na luta em busca de liquidar com o recorde de vitórias ora em poder de Paulo Morgado, o líder Ernâni de Freitas, distante sete pontos de igualar os 108 êxitos do seu adversário, perdeu "chance" nas últimas corridas da Gávea, quando não logrou desvencilhar nenhum dos seus pensionistas inscritos, dando azares seguidos.

Até o final da temporada o popular "Nhônhô", tem possibilidades de conseguir vencer essa luta pois segue caprichando com os seus pupilos e está inscrevendo animais em forma perfeita todos prontos para a vitória sendo possível que nesta semana consiga cobrir a ausência de vitórias na última rodada do turfe carioca.

Também José Portilho, líder entre os jóqueis e campeão antecipado nesta temporada, passou em branco nas derradeiras reuniões Está com 125 pontos e caminha tranquilamente na posição de honra, com José Machado igualmente garantido na vice posição. Estre os aprendizes o S. M. Cruz, em fase pouco favorável perdeu a Junta em favor de Levi Corrêa, profissional que vem atuando com destaque.

Números

Com os derradeiros resultados no turfe, eis a seguir as posições nos dois principais setores:

Jóqueis

J. Portilho, 125 — J. Machado, 105 — M. Silva, 97 — A. Ricardo, 79 — O. Cardoso, 67 — A. Santos, 59 — P. Alves, 48 — J. Reis, 45 — J. Fagundes, 35 — F. Maia, 32.

Treinadores

E. Freitas, 101 — J. L. Pedrosa, 72 — P. Morgado, 70 — V. Allano, 39 — L. Ferreira, 38 — F. Abreu 37 — A. Morales, 36 — A. Araújo, 34 — M. Sousa, 32 — J S. Silva, 30 — V. Alves, 30.

Oraci Cardoso vai embora

O repórter apurou que Oraci Cardoso iria abandonar o turfe carioca e seguiria, imediatamente, para Pôrto Alegre. Procuramos ouvir o excelente freio gaúcho que nos disse não ser exata a informação de que voltaria de vez para o Sul:

— Vou, nesta semana, para Pôrto Alegre, onde deverei ficar até princípio de março. Vou parar por uns 3 meses e tratar um pouco de minha fazenda no Sul, onde tenho porcos, galinhas e outras aves. Minha espôsa, já está há algum tempo por lá e, reclama, insistentemente minha volta.

— Não vai montar lá pelo Sul?

— Minha idéia é ficar fora das pistas, mas pode ser que aparecendo uma "barbada" ou um convite bom, mude um pouco de opinião. Mas certo, estarei na Gávea, no princípio de março onde voltarei a assumir minhas funções na Escola de Aprendizes do J. C. Brasileiro.

Domingo na Gávea

1.º Páreo — Às 14,10 horas — 1.000 metros — Cr$ 1.200.000 — (Areia)

	Kg
1—1 Empolgante	56
2—2 Foggy Day	56
3 Emelux	56
3—4 Vestal Boy	56
5 Assuan	56
4—6 Fluxo	56
7 Malapris	56

2.º Páreo — Às 14,40 horas — 1.800 metros — Cr$ 1.500.000 — (PROVA ESPECIAL)

	Kg
1—1 Town Guarda	54
2—2 Estilheira	58
3—3 Eryma	58
4—4 Monteonix	58

3.º Páreo — Às 15,20 horas — 3.000 metros — Cr$ 10.000.000 — (GRANDE PREMIO JOCKEY CLUB BRASILEIRO) — (Clássico) — (3.a Prova da Tríplice Corôa Carioca)

	Kg
1—1 Falstaff	56
2—2 Azulão	56
3—3 Jocker	56
" Damocles	56

4.º Páreo — Às 15,40 horas — 1.400 metros — Cr$ 700.000 — (ESTADO MAIOR DAS FÔRÇAS ARMADAS)

	Kg
1—1 Docket	58
2 Hemiciclo	54
2—3 Phefix	54
4 Lanção	52
3—5 Araranguá	58
" Querion	54
4—6 Le Cuisinier	54
7 Urussu	54
8 Quatrin	56

5.º Páreo — Às 16,25 horas — 1.600 metros — Cr$ 1.200.000 — (ESCOLA SUPERIOR DE GUERRA)

	Kg
1—1 Maladroit	56
2 Vanga	54
2—3 El Kilarney	56
4 Diorling	54
3—5 Bacharel	56
6 Val Rocket	56
4—7 Red Eyes	56
" Mr. Foca	56
" Cliquaille	54

6.º Páreo — Às 17,00 horas — 1.400 metros — Cr$ 700.000 — (ASSOCIAÇÃO DOS DIPLOMADOS DA ESCOLA SUPERIOR DE GUERRA)

	Kg
1—1 Demora	58
2 Dala	54
2—3 Havoline	54
4 Catuá	58
3—5 Elana	58
6 Marabú	54
4—7 Kaldafa	54
8 Quebrada	54

7.º Páreo — Às 17,35 horas — 1.200 metros — Cr$ 500.000 — ("Betting") — (TURMA ALEXANDRE GUSMÃO — 1965 — E. S. G.)

	Kg
1—1 Cobre	58
2 Misty	52
3 Macleans	52
2—4 Chimango	52
6 Inox	52
5 Pelmar	52
3—7 Inox	52
3—7 Rei Ricardo	56
" Soléia	50
8 Happy Dawn	54
4—9 Pampilho	58
10 Lord Sabiá	52
11 Gaúcho Negro	52

8.º Páreo — Às 18,10 horas — 1.300 metros — Cr$ 1.000.000 — ("Betting") — (Areia)

	Kg
1—1 Havai	57
2 Juc-Jac	57
2—3 Lunalson	57
" Quenal	57
3—4 Elmer	57
5 Exagêro	57
" Jimba-Loo	57
4—6 Chettan	57
7 Lone	57
8 Lieutenent	57

9.º Páreo — Às 18,45 horas — 1.200 metros — Cr$ 1.000.000 — ("Betting") — (Areia)

	Kg
1—1 Cabuçu	57
2 Kimino	57
2—3 Cambe	57
4 Bigurrilho	57
5 Bandit	57
3—6 Enoch	57
7 Fingard	57
8 Fáché	57
4—9 Elto	57
10 Tobacco Road	57
11 Espadim	53

"Starter": Nilor Tomé de Macedo

Espião informa

O Sindicato dos Empregados em Estabelecimentos Hípicos do Estado da Guanabara, enviou ao presidente do J. C. Brasileiro um ofício, que comunica que o prazo do acôrdo salarial está para findar-se. E' o momento oportuno com a renovação dêste acôrdo transferir-se finalmente as corridas das quintas-feiras, para as segundas. Assim o J. C. conseguiria um público flutuante (turistas), que por motivo dos teatros, boates e restaurantes estarem fechados, para descanso semanal, não tem onde ir neste dia da semana. O problema não é convencer ao turfista de ir ao prado, e sim aquêles que conhecem corridas de cavalos, apenas por informação. O J. C. tem agora a oportunidade de começar as corridas às segundas-feiras, com o mesmo sucesso do J. C. de São Paulo.

* * *

A vitória de Agasache, veio enaltecer o reprodutor brasileiro Tapuia, primeiro filho de Fort Napoleão aproveitado na reprodução. Êste reprodutor já provou que é excelente, pois atualmente encabeça a lista dos 7 reprodutores do Haras Uruguai S/A, depois de ter sido colocado em último lugar, quando veio do Brasil, como parte do pagamento do Blackamoor. Graças à sua primeira filha Missive, que foi considerada a melhor égua uruguaia e ao cavalo Mate Amargo, que depois de brilhar no hipódromo de Maroñas, foi vendido e continua brilhando intensamente no hipódromo da Finconada, em Caracas. Sòmente agora é que Tapuia teve possibilidades de cobrir as melhores dêste grande haras uruguaio. O cavalo do Haras São José, era chiador, porém, êste defeito não é transmissível aos filhos.

* * *

Ao contrário do que se supõe o turfe uruguaio não está decadente. Acontece que qualquer animal nôvo que consiga vencer disparado marcando bom tempo e boa filiação é imediatamente comprado para ser levado para outros centros turfista, onde, principalmente, existe o pagamento em dólar.

* * *

Também o Chile tem brilhado últimamente, pois atualmente são vendidos para os outros centros turfísticos, cêrca de 1.000 animais por ano. A última exportação chilena, foi de 40 animais para o México. O Brasil deve exportar por ano, no máximo 50 animais.

* * *

O J. C. de São Vicente continua passando pelos piores momentos de sua vida. Existem duas soluções para melhorar a situação do clube de São Vicente. A primeira é a entrega de tôdas as dependências para o J. C. de São Paulo e a segunda é a inauguração da subsede, na cidade de São Paulo. A segunda hipótese, que é a mais viável, principalmente depois que o juiz deu ordem, tem como impecilho o grande número de agências que poderão ser abertas nos principais Estados brasileiros.

* * *

Em conversa com o treinador Antônio Pinto da Silva, êste nos contou que A. Barroso contrariou a maneira de El Asteróide ser corrido, daí o motivo principal do seu fracasso, e a terceira colocação foi obtida apenas porque os demais concorrentes, encontravam-se em piores situações de que o filho de Elpenor. O cavalo seguira para São Paulo sendo entregue ao treinador J. B. Gonçalves.

* * *

P. Alves reclamou da raia do hipódromo de Curitiba, pois, segundo êle é cheia de buracos. A novidade, segundo o freio gaúcho, foi o empate de 4 animais nas corridas de sábado. Deve ser recorde mundial.

* * *

Animais sorteados para exame de cromatografia: Poppy, Grey Carina e Janitza.

* * *

Carlos Ribeiro, presidente do Sindicato dos profissionais, estêve ontem em reunião com o Dr. Adair Eiras vice-presidente do J. C. O assunto principal foi o seguro de vida e acidente dos jóqueis, assim como a possibilidade de que êstes também consigam os benefícios do IAPC, mediante a entrada para êste instituto. Ribeiro foi acompanhado para êste encontro dos seguintes jóqueis: D. P. Silva, J. Marinho, H. Vasconcelos e M. Silva.

* * *

O movimento de apostas em São Paulo foi o seguinte:

Sábado	Cr$	530.413.400
Domingo	Cr$	403.868.700
Segunda	Cr$	385.623.700
TOTAL	Cr$	1.319.905.800

* * *

E a primeira vez que São Paulo, em uma corrida normal, ultrapassa o movimento de meio bilhão de cruzeiros. O interessante é que o campeonato paulista de futebol rendeu até o momento cêrca de dois bilhões de cruzeiros, cifra esta obtida apenas em uma semana com o movimento de apostas em corridas de cavalos entre Rio e São Paulo.

* * *

O animal Dragon Bleu não foi apresentado no páreo mais fácil, devido o seu proprietário achar que o páreo a que tem direito sai tôdas as semanas e daí fazer a experiência no páreo de cima.

* * *

O animal Serranito, que é treinado por M. Mendonça, e que atualmente se encontra suspenso, correrá sob a responsabilidade de A. V. Neves.

* * *

João Emílio de Sousa informou que, finalmente, Silêncio está bem. Sôbre a sua única inscrição, Hully-Gally, acredita que o páreo está mais difícil, pois o animal não terá a carreira favorável devido o percurso ter diminuído 300 metros. Quanto a Morena Tímida, continua com o grave problema de não comer.

* * *

A. Ricardo acha que Hawik é muito manhoso, daí não poder dizer nada, quanto a Van Gogh, apesar do terrível calor, deve correr bem, inclusive poderá vencer. A respeito de alguns parelheiros que correu a semana passada, assim falou: Cura-Leufu encontrou muita resistência em Benévole, Quertile foi muito prejudicado, principalmente por Corsican, e Estheta parou sòzinho, quem sabe por ser algo doente?

* * *

No "ôlho-mecânico" que deu a vitória ao Aliás, a pata do Cow-boy está adiante do focinho do adversário.

* * *

O aprendiz J. Pedro falou sôbre as possibilidades dos seus animais: Poppy tem muita "chance" e aprontou muito bem em 38". O estreante Atabor trabalhou em 67" e aprontou suave em 42". Não conhece Leizo, porém sabe que tem muita "chance" de vitória. Crai está em páreo aparentemente difícil e aprontou em 38". Quanto a Mita-Cunhã tem o problema da partida.

* * *

Os animais que venceram, com seus respectivos reprodutores e haras, foram:

MON AMOUR — Sahib — Francisco Carrucio
UNION STREET — Romney — Santa Anita
NAVARONE — Guaycuru — Jaberave
DOLLY BELL — Sancy — Paquequer
PALMAN — Away — Vitório Gasparotto
ALIÁS — Zambombo — Soberano
TRAIÇOEIRA — Marveil — Fidalgo
DÉDICA — Skylighter — Mondesir
EL ALPES — Away — Vitório Gasparotto
SOLDI — J. Reed — Bela Vista
COLANCY — Sancy — Vale da Boa Esperança
ESTIBORDO — Torpedo — 20 de Setembro
FEITICEIRO — Fort Napoleon — São José
LORD PINGUIM — L. Antibes — Serafim Vargas
URQUIZA — Pintor Lea — Santa Anita
LOUIS V — Dernah — Valente
CURA-LEUFU — Bajasaun — El Paraizo
QUEEN STAR — Cyrnos — Belmont
LORD RICARDO — Away — Vitorio Gasparotto
MARABU — Winter King — São Joaquim
HEMICICLO — Destino — Picoloto
INTERMEZZO — F. de Fresnay — Ipiranga
JUC-JAC — Belo — São Luís

Silva diz que prefere ficar no Flamengo

O jogador Silva declarou que se depender de sua opinião, permanecerá no Flamengo, porque reconhece o excelente tratamento que lhe é dedicado pela Diretoria e pela grande amizade que já existe entre êle e os seus colegas de quadro.

O "Garça de Ébano" foi peremptório quando disse ao repórter do DC: "Só sairei do Flamengo se fôr vendido para a Itália. Caso não encontre comprador para mim, permanecerei na Gávea."

Na tarde de ontem Silva estêve tomando banho de piscina, no Flamengo, ao lado dos seus companheiros do quadro de profissionais e de aspirantes, cabendo apenas àqueles que não jogaram no Fla-Flu, fazer ginástica no campo. O treinador Armando Renganeschi fêz uma preleção sôbre o Fla-Flu, explicando que o jôgo com o Botafogo deve ser encarado sem preocupação, porque qualquer jôgo é difícil e, em sendo assim encarada a partida derradeira, não haverá problemas para o quadro.

Novidades

Paulo Henrique procurou o médico Pinkwas Fischman, dizendo-lhe que estava com dôres na coxa esquerda. Na tarde de hoje o médico do rugro-negro vai examinar o jogador, recomendando-lhe, desde ontem, que evite esforços.

Paulo Lumumba, da equipe de aspirantes, extraiu um calo de sangue do pé esquerdo. O treinador Armando Renganeschi falando aos jornalistas credenciados na Gávea, declarou que não mudará o quadro e que a entrada de Almir é muito remota, uma vez que o "pernambuquinho" não está cem por cento em seu estado físico.

Amanhã haverá coletivo, às 17 horas.

Antônio Maria único problema do Brasil

O remador Antônio Maria voltou a preocupar a direção da seleção brasileira de remo que domingo disputará o IX Campeonato Sul-Americano de Remo, nas águas da Lagoa Rodrigo de Freitas, pois apesar da intervenção cirúrgica a que foi submetido para estirpar o furúnculo na região glútea direita, o local voltou a inflamar.

Ontem o remador não tolerou o treinamento todo, tendo remado apenas o «oito» sendo que no «4 com» foi substituído no ensaio de ontem por Harry Klein. Os médicos da seleção admitem que nestes dois dias o local estará completamente limpo e o remador Antônio Maria totalmente recuperado. Hoje os conjuntos nacionais darão os «tiros» de 2.000 m.

Sòmente às 12,30 horas de ontem é que os barcos da seleção argentina deixaram o cais do Pôrto, e já às 12 horas a carreta argentina conduzindo os barcos e precedida de batedores da Polícia desfilaram pela Avenida Rio Branco atraindo a atenção dos populares. As 14 horas chegavam na garagem do Vasco, na Lagoa. Não puderam assim, os argentinos treinar pela manhã, sendo que no início da noite de ontem, já com os barcos adaptados, realizaram ligeiro ensaio nas águas da Lagoa.

Brasil fêz teste

Na manhã de ontem o técnico Buck fêz o "oito" (com Antônio Maria na sota-voga) atirar contra os 1.000 metros, num teste preparatório para o "tiro" de 2.000 metros que será dado esta manhã. O "4 com" (com Harry no lugar de Antônio Maria) atirou contra os 500 metros, registrando 1'28" enquanto o "2 sem" para a mesma distância assinalou 1'38", tendo o "4 sem" para o km. marcado 3'10", nessa raia parada e bastante dura, tendo, por vêzes, vento contra, como foi no momento da descida do "double" feito 3'/5" para os 1.000 metros com passagem de 1'28".

Peru

A direção da seleção do Peru realizou na manhã de ontem, na Lagoa, uma eliminatória entre os seus dois "scullers" para ver quem correrá domingo. "Palito" foi o vencedor com 8'31", chegando três barcos à frente de seu adversário.

Uruguaios e chilenos

Os uruguaios estiveram em ação ontem com o "4 com" e o "Double" realizando "minuto vivo" sempre com o "4 com" agarrado ao "double".

Os chilenos treinaram intensamente com o seu "oito" e "4 com" pela manhã, e à tarde voltaram à ação com todos os demais três barcos. Os chilenos não correrão no "dois sem" e no "double".

Coluna de Judô

A. C. Burlamaqui

Política errada

Dia 20 próximo, em reunião na sede do CND, serão homologados os nomes dos Srs. Fernando e Cezarino como encabeçadores da chapa única à direção da Federação Guanabarina de Judô. Esta chapa contem ainda o nome de Oswaldo Duncan como diretor técnico e o dêste colunista como diretor de relações públicas, dentre outros.

Conforme os meus leitores podem verificar, desta chapa destaca-se Oswaldo Duncan, que funciona regularmente como juiz nas competições *estaduais;* os demais são meros desconhecidos. Então, pergunto: por que Cezarino? Por que Fernando? Por que fulano ou beltrano e não os nomes que realmente comandam o judô na Guanabara? De que adiantara o esfôrço dêstes predestinados, se do outro lado estiver a fôrça de um Cordeiro, de um Britto ou de um Hueda?

Não pensem que os citados senhores se alhearam àquela escolha. Não, muito pelo contrário, foram êles mesmos que escolheram a chapa a ser indicada na próxima reunião. Então, deduzimos que esta chapa, que foi feita a dedo, está repleta de "testas de ferro", sim, pois que cada academia tem seu "pontinho" na direção da Federação, nunca o seu diretor máximo, mas, sim, um de seus auxiliares ou alunos.

E incompreensível que homem do gabarito e da conhecida eficiência de um Hermany deixe de ser diretor técnico. Ele, que é técnico até do nosso futebol, diplomado em Educação Física, professor universitário de judô admirado e respeitado por todos, na hora H omite-se em favor de um Duncan, que, apesar de estudioso e com muita boa-vontade, está aquém das possibilidades do Prof. Rudolf Hermany.

Por outro lado, os Srs Fernando e Cezarino, homens capazes e interessados e talvez até judocas, não sei, nunca poderiam comparar-se a Takeshi Hueda, a um Haroldo Britto ou a um Augusto Cordeiro, pessoas que conhecem profundamente o "metier" — tanto que suas academias, a par da projeção técnica, possuem um estrondoso êxito financeiro.

No nosso caso, nada mais interessante, possuímos uma coluna de 15 dias, 2 anos e meio de pratica de judô, e pronto, já somos a pessoa indicada para as relações públicas. Aqui ressaltamos que a escolha muito nos honra, porém é imprescindível lembrar que nos quadros do judô guanabarino existe um homem chamado Fernando Orotavo Lopes da Silva, advogado amante, estudioso e praticante do judo e, o que é mais importante, colunista experimentado, tendo já escrito para diversos jornais e revistas desta cidade.

Por fim, queremos lembrar aos nossos leitores e aos senhores mencionados neste artigo que o nosso intuito não é, nem nunca foi, o de perturbar a boa ordem das coisas. Porém, é indiscutível, e vocês têm que concordar comigo, que o judô guanabarino precisa estar nas mãos de seus verdadeiros "donos" e não nas de seus indicados, pois quando êstes não agirem de acôrdo com a vontade daqueles, serão chamados "às falas" e caso insistam, novas crises surgirão porque contra a fôrça dos Cr$ (cruzeiros) ninguém pode.

Rápidas

• *O Tribunal Guanabarino de Judô demitir-se-á em sua totalidade, facultando à nova Diretoria da Federação a escolha de novos membros, ou o que seria mais acertado, a recondução daqueles.*

• *O Judô Club Rudolf Hermany apresenta o resultado final da competição infanto-juvenil realizada neste fim de ano.*

Competição de 11 a 12 anos:
Faixa amarela: 1.º — Marcelo Falcão; 2.º — Luís Fernando.
Faixa laranja: 1.º — Antônio Carlos Amarante; 2.º — Reinaldo A. Schmitt Jr.
Faixa verde: 1.º — Antônio Luiz Castro Reis; 2.º — Luiz Eduardo Lima Paiva Pinto.
Faixa roxa: 1.º — Paulo Armando Padilha.
Competição de 12 a 13 anos:
Faixa amarela: 1.º — Luiz Paulo Castelo Branco; 2.º — Juliano.
Faixa verde: 1.º — José Ricardo Castro Reis; 2.º — Sérgio Furtado Mendonça.
Competição de 13 a 14 anos:
Faixa verde:
Leve — 1.º — Cláudio Santos Rocha.
Médios: 1.º — Antônio Herculano F. Souza. 2.º — Otto Fcach.

• *Recebemos e agradecemos o convite do Prof. Hermany para a sua festa de 6.º aniversário a realizar-se dia 15 próximo.*

Judô "society"

• *Domingo, assistindo ao "show" do Wilson Simonal, no Teatro Santa Rosa, "Quem tem bossa vai à Rosa", o 1.º KYU Ronaldo (Barney) Christovão com a sua escolhida Srta. Fatima Parente.*

• *Os irmãos Wilson e Waldir, faixas marrom da ACM e Academia Tijuca, transitando neste fim-de-semana pela Praça Saens Pena, aliás onde são os reis da "paquera".*

• *O judoca Luiz Januário Canale, 5.º KYU muito eufórico com as férias concedidas pela namorada, seu "fordeco" tem sido visto lá pela barra...*

Ronda dos Fatos

Geraldo Serrano

• As duas chapas que concorrerão às eleições presidenciais do Botafogo estão prontas. A Chapa da situação concorrerá com o Sr. Nei Cidade Palmeiro para presidente e para as três vice-presidências do clube, Nelson Mufarrej, Brandão Filho e Otávio Pinto Guimarães.

• A chapa da oposição concorrerá com o Sr. Altemar Dutra de Castilhos para presidente e nas três vice-presidências, Rivadavia Correia Méier Filho, José Luís Ferraz e Júlio Azevedo.

• O Sr. Castor de Andrade e Silva está desmentindo que tenha prometido um automóvel a cada jogador banguense, no caso da conquista do campeonato.

• Esclareceu o vice-presidente banguense que o prêmio será excelente mas nada de carro o quilômetro para ninguém.

• E por falar em prêmio, dizem que o do Flamengo ultrapassará à casa dos Cr$ 2 milhões para atleta que atuou tôdas as partidas. Será?

• O contrato de Altair, talvez o maior jogador do atual certame, termina em fevereiro. O craque deseja muitos milhões para renovar e não vai ser fácil.

• Dirigentes tricolores já informaram que não vendem de maneira alguma o passe do jogador. E que se fôssem vender a pedida não seria nunca inferior a Cr$ 400 milhões, à vista.

• Ainda não é oficial, mas informou-se que entre os jogadores a serem dispensados emprestados e negociados pelo Fluminense estão os seguintes:

• Laurício, Zé Luís, Riva, Lula, Baiano, Iris, Luís Henrique, Evaldo, Jorginho, João Francisco, Gibira, Valmir e outros que estão na "cara".

• O campeonato vai terminar esta semana. Eu sei até de uma "glosação" que está sendo preparada. O Fluminense ganharia do Bangu sábado, antecipando assim a conquista para o Flamengo e os rubro-negros, meio sem graça para comemorar o título, seriam ainda goleados pelo Botafogo, que só pensa nisso. Aí, os rubro-negros seriam campeões mas naquela base.

• O Grêmio de Futebol Porto-alegrense vai jogar com o Santos amanhã à noite, no Estádio Olímpico, comemorando a conquista do tetracampeosato gaúcho. O Santos deverá apresentar-se com fôrça máxima, incluindo Pele, e receberá quota de 30 milhões de cruzeiros. O jôgo entre os "campeoníssimos" fôra marcado inicialmente para o dia 17, mas o Santos solicitou a sua antecipação para poder dar férias aos seus jogadores o mais breve possível. Em conseqüência, o encontro Grêmio x Cruzeiro, pelo Campeonato Metropolitano, ficou adiado para sexta-feira.

• A Diretoria do Grêmio Porto-alegrense anunciou que será de 300 a 400 mil cruzeiros a gratificação a cada jogador dos que participaram da campanha do tetracampeonato invicto dos Pampas.

• Com o Uberaba baixando para 35 milhões o preço estipulado anteriormente em 100 milhões pelo zagueiro Canindé, o América entrou também no páreo, agora ao lado do Atlético e de outros clubes de expressão no cenário brasileiro. O clube de Yustrich enviou emissário do Triângulo para oferecer 15 milhões pelo jogador, esperando obter êxito na empreitada.

• Os dirigentes do futebol mineiro vão consultar o CND sôbre a possibilidade de realizar a 7ª rodada do returno do atual certame dia 19 próximo, antecipando-a do dia 16-1, após as férias.

Federação cancelou o Brasileiro Extra

Foi cancelado pela Federação Metropolitana de Basquetebol o 1º Campeonato Brasileiro Extra Masculino, programação dos festejos desportivos do Quarto Centenário e que deveria iniciar-se amanhã. O desinterêsse das entidades estaduais motivou êste fracasso, agravado com a decisão da Federação Paulista de Basquete em desistir de participar do Torneio quando foi confirmado o Ginásio do Tijuca TC para a realização dos jogos.

Até o último momento o presidente José Júlio Cavalcânti tentou salvar o Campeonato mas o obstáculo encontrado foi o impedimento do Maracanãzinho e a firme disposição dos paulistas em não mais pisar a quadra cajuti após o vergonhoso vexame que sofreram no Campeonato Brasileiro de Juvenis quando um grupo de associados locais tentaram "acabar" com a delegação de São Paulo.

Últimas do basquete

O Fluminense ganhou o certame de segundos quadros batendo a representação do Botafogo na "negra" por 76 x 72 apos 36 x 36 no primeiro tempo. São campeões: Sérgio, Hirã, Carlos, Milano, Léo, Paulo, Emanuel e Luís. • Vlamir Marques está se recuperando da operação do menisco e deverá entrar em atividade dentro de breve espaço de tempo. • Sòmente agora chega em maiores detalhes os tristes acontecimentos após o jôgo Vasco x Coríntians realizado no Ibirapuera, em SP, quando a torcida paulista apedrejou o ônibus do Vasco, surgindo em conseqüência grave conflito da qual resultaram feridos os jogadores César, Barone, José Roberto e o técnico José Pereira. • Para o Campeonato cancelado o selecionado carioca contaria com os seguintes jogadores: Paulista, César, Barone, Douglas, Leonardo, Carneirinho e Oto (do Vasco), Ilha e Sérgio (do Botafogo), Marcelo e Tentativa (do Flu), Valdir (do Fla) e Agenor (do Tijuca TC).

Paulistas convocaram jogadores

SÃO PAULO (DC-SP) — O técnico Aimoré Moreira, levou, ontem, ao Sindicato de Atletas Profissionais de São Paulo, a relação dos jogadores para a seleção que dia 21 estará enfrentando o selecionado carioca, no Pacaembu. Esta será a sexta disputa do Troféu Facit, que até agora apresenta 3 vitórias cariocas e 2 paulistas. Eis a relação dos jogadores convocados por Aimoré Moreira: Da PORTUGUÊSA DE DESPORTOS: Félix, Ditão, Edilson, Nair, Ivair e Dida; do SANTOS — Carlos Alberto, Geraldino, Lima, Dorval, Pelé e Pepe; do SÃO PAULO — Suli, Belíni, Jurandir, Dias Prado e Paraná; do PALMEIRAS — Djalma Santos, Ferrari, Ademar, Servílio e Rinaldo; do CORÍNTIANS — Dino, Clóvis e Marcos; da PRUDENTINA — Luís Carlos e Swing; do GUARANI — Joãozinho; da Portuguêsa de Desportos foram convocados ainda o médico, Dr. Sena Manso, o preparador físico Wilson Bucaribe, e o massagista Mário Américo. O mordomo será Romeu Ferreira, do Palmeiras.

As Orelhas Ardem

Admiro a coerência do Botafogo. Como qualquer imbecil não ignora, o alvi-negro tem um despeito extraordinário pela popularidade do Flamengo Nem no tempo em que o Botafogo tinha Didis, Niltons Santos, Garrinchas etc., conseguiu aumentar seus torcedores. Continuam torcendo pelo Botafogo os 18 de sempre. Tal o despeito do alvi-negro pela massa da Praia do Pinto que o time, agora se especializou em jogar só duas partidas no campeonato: contra o Flamengo. Ano passado o Botafogo tirou do Flamengo e deu a seu maior inimigo, o Fluminense, o campeonato de futebol. Êste ano, o Botafogo pensa que vai fazer o mesmo e dar o título ao Bangu! Quá, quá, quáaaaaaa...

Jóia

Alguém, aqui do DC, colhedor de jóias, colheu mais uma no domingo, frente a seu aparelho de TV, quando falava o Jornalista Mário Gonçalves Vianna, com dois nn. Contou que Gonçalves Vianna, a um pretexto qualquer declarou: «COMEÇOU A INICIAR-SE...» — Boooaaaaa...

O Feola

Ontem, veio notícia de São Paulo, informando que o treinador Feola vem ao Rio. Para quê? O próprio declara que vem ao Rio para se defender da carta do doutor Hilton Gosling, médico da seleção brasileira. Nessa altura, Feola saca do bôlso do colête outro assunto: diz êle que jornalistas que derrubaram Flávio Costa em 1950 querem derrubá-lo, agora. Estão vendo? Nós pensávamos que t i n h a m derrubado Flávio Costa gois de Ghighia, Schiaffini e a atuação de Obdúlio Varela. Mas Feola diz que não, que foram jornalistas...

A bola

Após o encontro America e Portuguêsa (vitória do América, helás!) pessoas correram atrás da bola do jôgo. Muitos queriam guardar a redonda como troféu. Como vocês sabem, em após um ano de derrotas, empates etc., o América venceu quase no dia exato em que fazia aniversário negativo Daí a importância da bola do jôgo. Não se sabe quem ficou com a bola do jôgo. Sabe-se que o Sr Vôlnei Braune, presidente do clube, está pagando uma fortuna pela bola Afirma-se que o Sr. Braune teria declarado a amigos: «Ou eu como esta bola ou esta bola vai pra campanha eleitoral e me come...» — Gooooodddd!

O goal

Nélson Rodrigues veio, ontem, zombando de Scassa, porque Zé Maria teria informado que o gol de Samarone, no Fla-Flu, fôra com a mão! O Super XX acompanhou um amigo, domingo, no Maracanã. E como o lado rubro-negro estivesse ensolarado, o velho Super e o a m i g o ficaram justamente atrás do gol de Ghighia e puderam ver bem o lance do gol tricolor. Do quarto ou quinto degrau atrás do gol, esplêndidamente colocado, o Super Vinte pode informar que Samarone não levou bola com a mão, coisa alguma O zagueiro Ditão, cortou a bola de Samarone, pela frente. O couro subiu, bateu no braço do atacante tricolor e caiu-lhe, novamente, aos pés, em pura sorte. Nesse momento, Samarone já estava frente a Valdomiro! Outra coisa: sem nenhum motivo, o goleiro Édson deu uma bofetada em Silva, bem em frente ao Sr. Armandinho Marquesinho. Alí naquele lugar a gente vê coisas...

SUPER XX

Zezé tirou Joel do quadro e exige punição drástica a Lopes

Zezé Moreira tirou Joel do time, da concentração e da delegação que viajará dia sete para uma excursão pelas Américas, porque o zagueiro não se apresentou às 21,30 horas de anteontem na concentração, e seus companheiros, para encobrir a falta, ainda simularam com roupas um boneco em sua cama, que cobriram com um cobertor, conseguindo assim por tôda a noite enganar o técnico, e êste, sem querer, acabou por enganar os dirigentes, dizendo que estava tudo normal.

Ontem, à noite, o Sr. Antônio Soares Calçada manteve contato com o jogador Dawson, do Siderúrgica, que está no Rio a passeio, em companhia do craque Noventa, de seu clube, Dawson ainda não assinou contrato com o Atlético, como chegou a ser divulgado, e seu ingresso no Vasco continua em estudos, podendo ser resolvido a qualquer momento tendo em vista o interêsse do clube carioca.

Com viagem marcada para o dia 7 de janeiro, quando será iniciada a excursão pelas América, e às férias dos jogadores a serem iniciadas amanhã, o dirigente Antônio Soares Calçada tem que resolver às pressas a renovação dos contratos de vários jogadores, todos terminando seus atuais compromissos até janeiro próximo.

Os casos difíceis são os de Brito, pràticamente comprado pelo Santos, assunto que será decidido ainda esta semana, para que o zagueiro possa ser incluído na delegação santista que vai à África do Sul, o goleiro Gainete, que prefere jogar no Sul mesmo pela metade do que lhe paga o Vasco, e o quarto-zagueiro Fontana, que tem planos de voltar a Vitória, Espírito Santo, e participar mais ativamente dos negócios que tem em sociedade com seus irmãos.

Ontem Calçada manteve os primeiros contatos na concentração do Vasco, após uma reunião com o presidente Lopes, na sede do Cineac, e até hoje espera resolver tudo, para que os novos contratos fiquem assinados antes que os craques entrem em férias.

Quanto a Joel, também sem contrato, e que iria renovar por mais três meses, o mínimo que a Lei consente, apenas para possibilitar sua inclusão na delegação que excursionará e, assim, facilitar sua venda no México, o assunto voltou a estaca zero, porque Zezé Moreira já disse que, com êle, Joel nunca mais jogará no Vasco, e chegou mesmo a pedir ao presidente Lopes uma punição severa para o jogador, a começar por multa sôbre os vencimentos, normalmente fixada em 60 por cento.

Ontem Brito voltou aos treinos, batendo bola normalmente, calçando chuteiras, e chutando com muito fôrça, nada sentindo após os exercícios. Brito vem se exercitando em casa, fazendo longa caminhada pela praia, e nadando diàriamente, para exercitar a perna contundida, evitando atrofia muscular do joelho direito.

Maranhão, que deixou o jôgo com o Bonsucesso sentindo o tornozêlo direito, já está recuperado, e treinou ontem sem nada sentir, participando de todo o individual e bate-bola. Maranhão garantiu sua posição no time.

Ontem o Vasco pagou os «bichos" pelas vitórias sôbre o Bonsucesso, nos titulares e nos aspirantes, fixados em 100 mil cruzeiros e 20 mil cruzeiros, respectivamente, juntamente com o 13º salário. Para os jogadores que vão passar as férias após o jôgo de hoje, nos Estados, o Vasco começou ontem mesmo a pagar também o salário de dezembro.

O jogador Telê, que foi contratado na base de 100 mil cruzeiros por jôgo, embora em seu contrato conste salários mensais de 150 mil cruzeiros, para abedecer às determinações legais, será premiado pelo Vasco, por seu comportamento exemplar e sua dedicação, com o pagamento da diferença que complete o que falta para salários mensais de 350 mil cruzeiros, durante os três meses de seu compromisso com o Vasco.

Porque ficou zangado ao ser descontado em seu 13º salário da importância de 200 mil cruzeiros, parcela mensal de um empréstimo que fêz para pagar com os "bichos», Lorico pediu ontem ao Vasco para ser vendido, sendo imediatamente autorizado a procurar clube, do Rio ou de São Paulo, ficando o passe para ser estipulado no ato.

Quanto a Nado e Bita, o Sr. Antônio Soares Calçada ficou de resolver o assunto ainda hoje, desmentindo no entanto que os dois jogadores venham a custar 200 milhões de cruzeiros, como foi divulgado, exceto se o pagamento fôr a perder de vista, quando o prazo longo compensará perfeitamente o preço dos passes.

Eleições alvinegras têm duas chapas

O time do Botafogo, poderá ter nôvo técnico para o jôgo de domingo contra o Flamengo, já que Daniel Pinto está propenso a entregar o cargo de treinador, caso o presidente Nei Cidade Palmeiro perca as eleições na noite de hoje. Daniel Pinto conversou, na manhã de ontem, com João Citro, dizendo que não ficará mais um dia no alvi-negro, com a derrota da atual direção, enquanto que o diretor também confirmava seu afastamento do clube, alegando que precisa descansar.

Daniel Pinto, falando à reportagem do DC, disse que, por várias vêzes em que muitos atribuíram a êle a derrota, colocou o cargo à disposição dos dirigentes.

— Não ficarei nem mais um minuto, — acrescenta o técnico — e se ainda estou aqui é devido aos pedidos do Dr. Nei Cidade Palmeiro, um homem digno e trabalhador.

Caso a atual direção alvinegra seja reeleita será formada uma comissão técnica com os seguintes nomes: Valter Vasconcelos, Samuel Sabat, Emílio Beakise e dr. Nei Mendes Morais. O técnico de campo ainda não foi escolhido mas as preferências não recaem sôbre o atual treinador, que entregará o cargo ao final do comando do presidente Nei Cidade Palmeiro.

Eleições

As eleições no Botafogo serão realizadas na noite de hoje (18 horas), para a escolha do presidente e vice para o biênio 66-67. A chapa da situação será formada pelo presidente Nei Cidade Palmeiro, vice Brandão Filho, Nelson Mufarret e Otavio Pinto Guimarães, enquanto que a chapa da oposição esta assim formada: presidente Altemar Dutra Castilho, vices José Luís Ferraz, Júlio Azevedo e Rivadávia Corrêa Meyer.

Preleção e treino

Daniel Pinto fêz uma preleção aos jogadores antes do individual de ontem, o mesmo acontecendo com Admildo Chirol com o quadro de aspirantes. O treinador chamou a atenção daqueles que jogaram mal enquanto que Admildo Chirol elogiava a conduta dos aspirantes no campeonato, pedindo para que todos dessem o máximo no jogo de domingo que valerá a conquista do título de campeão. Manga (dispensado), Sicupira, Jairzinho e Roberto, contundidos, sem gravidade não participaram dos exercícios.

Hoje, pela manhã será realizado o coletivo, com a presença do goleiro Manga, uma vez que o dr. Nei Morais já o liberou para os treinos.

RIO BONITO-RIO
TRANSPORTE AFONSO LTDA.
De segunda a sábado:
Partida — Rio Bonito-Rio
Horário: 5,30 — 9 — 17h
Partida — Rio-Rio Bonito
Horário: 6 — 13 — 18,30h
Domingo.
Partida — Rio Bonito-Rio
Horário: 5,30 — 9 — 14,30 — 17 — 21h
Partida — Rio-Rio Bonito
Horário: 6 — 9 — 13 — 21h
VENDA DE PASSAGENS NO RIO:
Estação Rodoviária Mariano Procópio — Guichê 24 — Tel.: 23-9112

"Repórter Continental" noticia em imagem e voz, diàriamente no Canal 9, às 19,30h, agora com a colaboração do Diário Carioca

Diario Carioca

Rio de Janeiro, quarta-feira, 15 de dezembro de 1965

QUATRO IRMÃOS PRESOS NO CRIME DO 'PEG-PAG'

POR ENQUANTO, APENAS SUSPEITOS

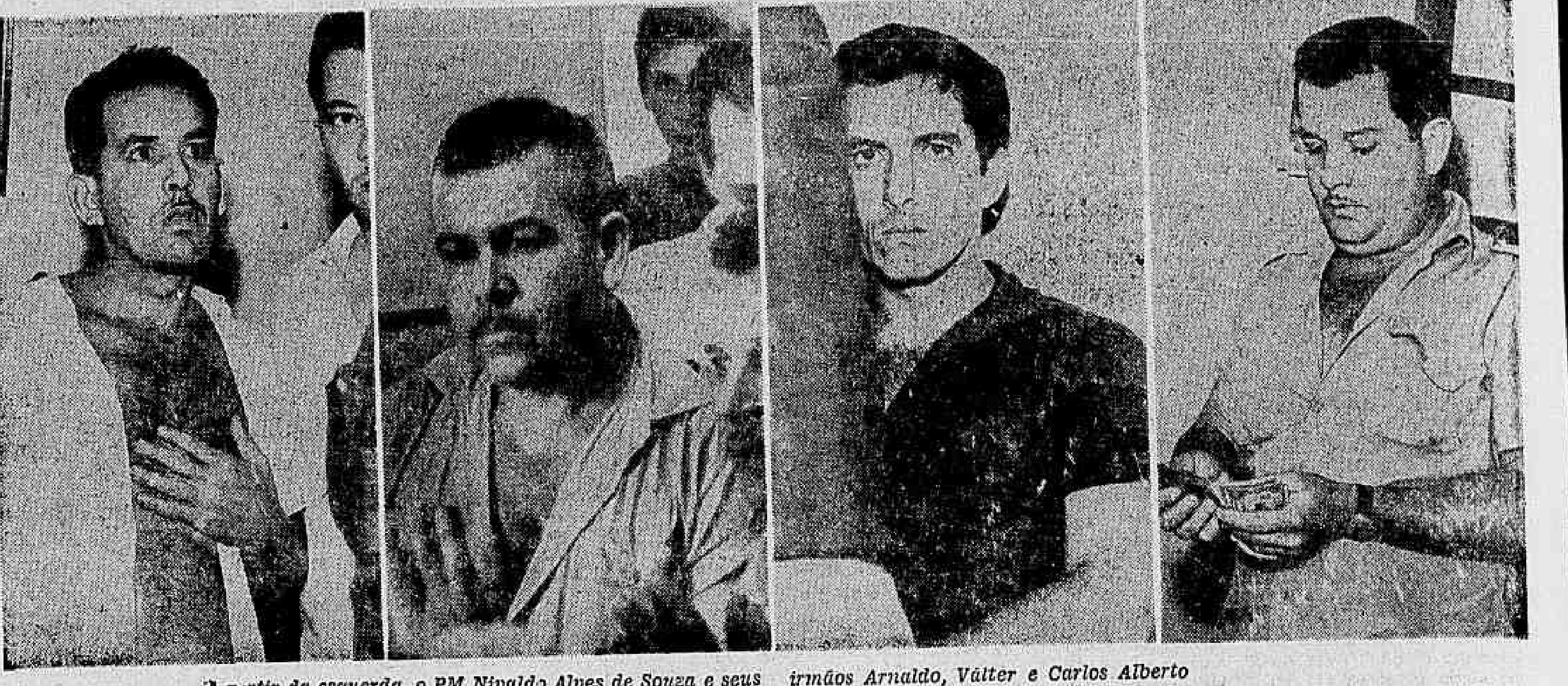

A partir da esquerda, o PM Nivaldo Alves de Souza e seus irmãos Arnaldo, Válter e Carlos Alberto

COM a prisão dos irmãos Válter, Carlos, Arnaldo e Nivaldo Alves de Sousa, êste soldado opitante da Polícia Militar, as autoridades da 3ª Subseção de Vigilância (Botafogo) acreditam que "marcaram um ponto" para a elucidação do bárbaro assassinato de quatro funcionários do Supermercado "Peg-Pag", na Gávea, fato ocorrido domingo último. Os quatro irmãos foram localizados e presos após exaustivas diligências em diversos pontos da cidade, inclusive em Padre Miguel, onde reside o PM Nivaldo, que recebeu os policiais a tiros.

Por outro lado, a Polícia investiga também uma informação dada pela Sra. Lavínia Borba, residente na Praia do Pinto, que disse ter visto, no dia do crime, um carro marca "DKW" estacionado nas proximidades do supermercado. No veículo, estavam quatro elementos descritos como um prêto, alto, calvo, de camisa de mangas compridas, arregaçadas; um moreno claro, de boina azul; um moreno alto, rosto fino, que trajava blusão branco e calça cáqui. O quarto personagem, entretanto não pôde ser por ela descrito, porque não saltou do carro.

Começo

A prisão dos quatro suspeitos tornou-se possível porque no dia do crime foi visto próximo ao Supermercado "Peg-Pag" um carro marca "Chevrolet", de duas côres, chapa GB 4-65-52, transportando dois homens. Êstes saltaram do veículo, se dirigiram para o local do crime e procuraram a se inteirar do que ocorrera, porém, se mostraram muito interessados e nervosos. De posse do número do carro, a Polícia iniciou diligências e conseguiu deter Carlos Alves de Sousa, motorista e proprietário do carro. Êste, interrogado, negou que tivesse estado perto ao supermercado no dia do fato.

Ontem, entretanto, acompanhado pelo Capitão Mário, do 2º Batalhão da Polícia Militar, apareceu na 3ª Subseção de Vigilância, o fiscal da PV Manuel Marinho Demenjour, que reconheceu em Carlos o motorista que, por volta das 6 horas da manhã de domingo, passara pelas proximidades da birosca de um homem conhecido por "Bigode", na Praia do Pinto. O fiscal Manuel afirmou ainda que no interior do carro de Carlos viajavam quatro homens, e quando o motorista os viu, os dois homens que viajavam no banco traseiro se abaixaram, e o carro seguiu em alta velocidade. Na 3ª SV houve uma disucussão entre o fiscal Manuel e o motorista Carlos, que afirmava não ter passado por aquêle local, dizendo ainda que o policial estava mentindo. Manuel, por sua vez, contou ainda que os irmãos eram fregueses assíduos do supermercado onde foram assassinados os funcionários Manuel Pinto de Oliveira, Emiliano Sousa Lima, Valmir Alves Pimenta e Lail Noronha Soares — e compravam principalmente galinhas.

Diligências

O detetive Lincoln Monteiro, orientado pelo detetive Mário Roberto, chefe da 3ª SV, empreendeu diligência sigilosas e, na tarde de ontem, conseguiu deter, também, Válter Alves de Sousa, residente na Cruzada São Sebastião. Interrogado, contou que tinha outros irmãos, inclusive o guarda noturno Arnaldo Manuel Alves de Sousa. Êste foi prêso na R. Cosme Velho 174, e logo desarmado. Levado para a 3ª SV, negaram qualquer participação nos crimes do supermercado, mas admitiram que tinham um outro irmão soldado da Polícia Militar, justamente Nivaldo. O PM, como disseram, era encarregado da segurança de transporte de dinheiro da Leopoldina, acostumado a portar e manejar metralhadoras, justamente a arma com que foram praticados os crimes.

De posse do endereço de Nivaldo — Rua Dezessete, em Padre Miguel — a caravana policial seguiu para lá. Válter, que orientava os policiais para a localização da casa, apontou propositadamente uma residência errada, o que causou grandes transtornos. Devido a tal atitude, aumentaram ainda mais as suspeitas sôbre Nivaldo que, horas depois, quando a Polícia bateu à sua porta, respondeu dando tiros em cima dos policiais. Para que êle saísse da casa foi preciso uma descarga de metralhalora sôbre o teto. Vendo que havia possibilidades de ser morto pela Polícia, Nivaldo resolveu entregar-se, com as mãos na cabeça, mostrando que estava desarmado.

Muito nervoso

O PM Nivaldo mostrava-se muito nervoso e não explicava porque atirara nos policiais. Após alguns momentos, entretanto, quis saber porque estava prêso, e ao lhe ser feita a acusação, declarou inocência, dizendo-se disposto a tudo para prová-la.

Os quatro irmãos foram interrogados durante tôda a madrugada até a manhã de ontem. Todavia negaram com veemência qualquer participação nos crimes.

Não confere

Nivaldo, em princípio, afirmou que no dia do crime não estava no Rio. Entretanto, em sua casa foi encontrado um boletim da Leopoldina que comprovou ser aquela declaração mentirosa. No boletim constava que Nivaldo regressara de uma viagem a Três Rios, no sábado, e posteriormente não mais viajara.

A grande versão

Na opinião geral dos policiais que investigam o caso perdura a hipótese de o crime ter sido praticado por vingança. Essa hipótese é corroborada pelo fato de Lail ter sido o mais seviciado pelos criminosos. Vai daí, a hipótese de que os matadores tenham realmente sido elementos ligados às mulheres espancadas por êle no supermercado. Paralelamente às investigações gerais, estão os policiais tentando identificar essas duas mulheres e, por isso, a Delegacia de Homicídios, que colabora no caso, deteve, ontem, Ana Lúcia Conceição Ramos e Gilcéia Eugênio da Costa. Interrogadas, negaram qualquer conhecimento com elementos do supermercado, bem como terem sido prêsas ali por furto de desodorantes.

Detetives da DH, da 15ª DD e 3ª SV estão montando vigilia em dois bancos da cidade, uma vez que do interior dos cofres saqueados no supermercado havia dois cheques, nos valôres de .. 300 mil e Cr$ 40 mil. Esperam os policiais que os matadores dos quatro funcionários do "Peg-Pag", procurem os bancos, cujos nomes estão em sigilo, para o desconto dos cheques.

Pontos positivos

Numa análise do crime, a Polícia admite vários pontos que indicam vingança. Isto porque:

1 — No mesmo dia do crime, no sábado, Lail — elemento da segurança — espancara duas mulheres apanhadas em flagrante, roubando desodorantes.

2 — Essas mesmas mulheres, após os espancamentos, foram obrigadas a fazer faxina nos banheiros do supermercado.

3 — Lail era homem valente, tendo inclusive realizado várias outras prisões nas mesmas circunstâncias.

4 — Foi êle o elemento mais barbarizado pelos criminosos, o que evidencia vingança.

5 — Um funcionário do supermercado — nome em sigilo — ouviu quando Lail disse para as mulheres que elas poderiam "fazer queixas" aos seus companheiros sôbre o espancamento, porque êle (Lail) também era homem.

6 — Cêrca das 20h40m, uma funcionária da firma ao sair, viu Lail conversando com três elementos próximo ao portão do supermercado, justamente por onde a Polícia admite que os matadores tenham entrado.

7 — Um ou todos criminosos conhecem perfeitamente as dependências do supermercado, uma vez que praticaram os crimes no interior do frigorífico para que os tiros não fôssem ouvidos.

8 — Foram preparados para o crime, uma vez que os peritos do Instituto de Criminalística não encontraram qualquer impressão digital que pudesse facilitar a identificação, o que equivale dizer que teriam usado luvas.

Vida pregressa

As autoridades que trabalham no caso estão traçando planos para levantar a vida pregressa das vítimas, na esperança de descobrirem qualquer fato que possa facilitar as investigações. Além disso, as autoridades fazem apêlo para que sejam fornecidas informações sôbre o crime, mesmo anônimamente, através dos telefones 26-1465, da 3ª SV; 43-0047, da Delegacia de Homicídios, e 27-0837, da 15ª Delegacia Distrital.

As últimas horas da tarde de ontem, o Delegado José Marques, da Delegacia de Homicídios, dirigiu-se ao 6º Batalhão da Polícia Militar, em Duque de Caxias, a fim de interrogar dois soldados da corporação, considerados, também suspeitos. Sôbre êsse trabalho, entretanto, nada transpirou.

IPM

As autoridades do I Exército determinaram a abertura de Inquérito Policial Militar a fim de apurar o uso de armas de guerra durante o assalto, uma vez que foi utilizada metralhadora calibre 45, além de uma pistola do mesmo calibre. Fontes merecedoras de crédito informaram ao DC que o Exército está disposto a realizar investigações próprias para elucidação dos crimes.

Mais suspeitos

As últimas horas de ontem, um anônimo telefonou para a Delegacia de Homicídios contando que ouvira comentários num bar do Mercado de Duque de Caxias entre os soldados da Polícia Militar — 6º Batalhão — conhecidos como Jaguar, João Paraíba e Augusto de Tal, sôbre o crime do Supermercado "Peg-Pag". Jaguar estava com sapatos sújos de sangue, e observou: "Não valeu a pena o serviço, porque rendeu só uma micharia". Os soldados — segundo o denunciante — utilizaram um carro cinzento, com uma metralhadora.

INVASÃO ARMADA

De revolver em punho, um detetive entra na casa do PM Nivaldo, após tiroteio. Mesmo recebendo a Polícia a bala, o PM alegou inocência

Turismo é muito vivo

O chefe de gabinete do Secretário de Turismo, Sr. Carlos Rocha Mafra de Laet, acha que a Secretaria está muito perto do cemitério. Deveria ficar, no seu entender, entre o BEG e o IPEG, no Centro, pois precisa de mais vivacidade e dinamismo, coisas que não encontra lá perto do São João Batista.

Procurador do Estado, escritor, jornalista, poeta, flautista e gastrônomo, o Sr. Carlos de Laet é conhecedor profundo da obra de Eça de Queirós, tendo assinado, durante longo tempo, na imprensa carioca, uma coluna com o pseudônimo de João da Ega. Otto Lara Resende diz que o seu nome real é João da Ega, sendo Carlos de Laet um personagem.

O prato mais apreciado pelo Sr. João da Ega, perdão, Carlos de Laet, é o ôvo. Com o ôvo — diz êle — são feitos pratos extraordinários, desde o bife à cavalo até os pratos mais finos da aristocracia dos bons "gourmets", onde não faltam ovos de perdiz, avestruz e até mesmo de jacaré.

Aquários no Atêrro

A Associação Carioca de Aquariofilia, Piscicultura e Ictiologia está organizando curso de aquariofilia para amadores, primeiro no gênero a ser realizado na Guanabara, com a duração de trinta dias a partir de 10 de janeiro. As aulass erão ministradas nas instalações da SUDEP, tôdas as segundas, quartas e sextas-feiras, das 19,30 às 21 horas.

As inscrições poderão ser feitas até o dia 20 de dezembro, e o curso será gratuito, com aulas práticas e teóricas. Maiores informações na secretaria da ACAPI, na Rua dos Andradas, 27, 1.º andar, sala 5, tôdas as têrças e quintas-feiras, das 11,30 às 12,30 horas, e das 16,30 às 18,30 horas.

— A Fundação do Parque do Flamengo, convidou a Associação para operar tècnicamente na construção de um aquário no Parque do Flamengo. O projeto já está pronto, e consta de um lago com 20 metros de diâmetro, cercado por 50 aquários com peixes e plantas nacionais, num empreendimento único na América do Sul — disse o Sr. Bergamini.

A Aldeia de Pascoal

O grande sonho do Ministro Pascoal Carlos Magno (foto) era criar um recanto onde os amantes da Cultura e da Arte pudessem conciliar o repouso com o exercício de atividades intelectuais criando ao mesmo tempo, um centro de estudos onde a juventude alternasse os conhecimentos teoricos que recebesse com tarefas práticas que lhe possibilitassem adquirir uma cultura realmente consistente, capaz de ser aplicada em qualquer tempo e lugar

Agora o Ministro Pascoal Carlos Magno anunciou, em entrevista à imprensa, a inauguração, no dia 19, da "Aldeia" instituição sócio-educativa e cultural situada na Fazenda Arcozêlo, onde serão instalados museus, ateliês, galerias de arte, teatros, cinema, estúdios, salas de música, capelas, agências de correios e bancos, restaurante, albergues para jovens, centro de saúde, biblioteca, clube, discoteca, jornal e um imenso parque infantil, constituindo, além de tudo, importante centro turistico, aberto ao público aos sabados, domingos e feriados.

O Ministro esclareceu que um dos principais objetivos da "Aldeia" é oferecer um recanto de repouso para artistas, escritores, jornalistas e professôres para férias de sete dias no ano, pagando cada hóspede sòmente as refeições e uma taxa de manutenção, sendo cada um obrigado a levar sua roupa de cama e toalhas.

Tribunal funciona diferente

Em solenidade presidida pelo Desembargador Oscar Tenório, foram prestadas, ontem, às 14 horas, no Tribunal Regional Eleitoral, as homenagens de despedida ao Desembargador Eduardo Jara, ocasião em que o Procurador do Tribunal e Corregedor João Coelho Branco enalteceu a atuação do Magistrado que se despedia, cujos serviços prestados à Justiça Eleitoral ficaram registrados nos anais.

O Desembargador Milton Barcelos, que também ia ser homenageado e teve o seu mandado de representante no Tribunal Eleitoral encerrado em virtude da nova composição do TRE, não compareceu à sessão, que passou a funcionar com o Juiz Manoel Antônio de Castro Cerqueira, seu substituto e representante do Tribunal de Alçada junto ao TRE.

A nova composição do Tribunal Regional Eleitoral é a seguinte: presidente, Desembargador Oscar Tenório; um vice-presidente e Corregedor, Desembargador João Coelho Branco; um Juiz de Direito eleito pelo Tribunal de Justiça; um Juiz de Direito eleito pelo Tribunal de Alçada, e juristas nomeados pelo Presidente da República, dentre os indicados pelo Tribunal de Justiça.

Hospital para alcoólatras

— Não existe apenas conveniência na construção de um Hospital exclusivamente para os alcoólatras, mas sobretudo urgência dessa medida já adotada em outros países — declarou ao DC a Dra. Joana Maria de Lopes, acêrca da rejeição do veto do ex-Governador em matéria que previa a criação de um Hospital para prevenção e tratamento do alcoolismo.

A presidenta da União Brasileira Pró-Temperança, afirmou ainda que «existe grande expectativa em tôrno do assunto, haja vista que o problema dos alcoólatras, não é policial, mas precisa ser estudado e pensado com simpatia pelas autoridades".

Citando o exemplo de Londres, onde existem dois Hospitais com técnicos especializados no tratamento dos alcoólatras, e onde são aplicados os mais modernos métodos durante sua recuperação, a Dra. Joana Lopes informou que "dentro de poucos dias serão iniciados contatos para a realização da grande obra de recuperação dos alcoólatras».

— Há cêrca de 30 anos, já se trabalha no sentido da criação de um Hospital dêsses, e o Prof. Juliano Moreira foi um dos maiores batalhadores por esta iniciativa. "Evidentemente, as autoridades médicas do País chegarão à conclusão de que nenhum Hospital que não esteja aparelhado para êsse fim, poderá receber alcoólatras, pois além do pessoal especializado, precisaria de equipes de reintegração e outros departamentos desconhecidos entre nós.

Disse a doutora que, "embora não exista projeto concluído sôbre o assunto, dentro de breves dias os entendimentos serão iniciados e os pesquisadores e estudiosos poderão ter amplas possibilidades de continuação de seus trabalhos".

Na próxima sexta-feira, às 16 horas, no Centro Paranaense a União Brasileira Pró-Temperança fará entrega dos prêmios conquistados pelos estudantes primários da Guanabara, que apresentaram trabalhos sôbre a "Semana Antialcoólica».

Bispos voltam calados

Os Bispos de Teófilo Otoni e de Sobral, D. Quirino Schimit e D. Valfrido Teixeira Vieira, além do Arcebispo do Pará e do coadjutor de Santos, D. David Picão, e de outras autoridades eclesiásticas, chegaram ontem ao Brasil, procedente de Lisboa, desembarcando no aeroporto do Galeão.

Instados pelos repórteres a falarem sôbre o Concílio Ecumênico do qual participaram em Roma, negaram-se a fazer declarações, argumentando que "a mensagem dos Bispos do Brasil que participaram do mais importante conclave da Igreja Católica já foi enviada à imprensa.

CM tem nôvo comando

Assumiu ontem interinamente o Comando do Colégio Militar do Rio de Janeiro, o General Arnaldo Marques Ferreira, o mais antigo professor do CM. Ocupará aquêle importante cargo até janeiro próximo.

O General Marques que substituiu o General Artur Duarte Candau, promovido a General-de-Divisão e nomeado Comandante da V Região Militar, entregará o Comando, em janeiro, ao General Válter Menezes Paes, até então Chefe do Estado-Maior do IV Exército.